

交流拠点都市～観光立市～

# 広報 **みね**

2009  
(平成21年) 4 / 1

No.25

**4月4日**

## **秋芳洞開洞百周年記念式典**

時間：8時30分～ 会場：秋芳洞案内所前

## **美祢市合併一周年記念式典**

時間：10時～ 会場：美祢市民会館

**皆さん ご参加ください！**



# 市長施政方針

2月27日に開会した平成21年第1回美祿市議会定例会の冒頭に村田弘司市長が平成21年度施政方針を発表しましたので、その全文を紹介いたします。



美祿市長  
村田 弘司

議案の提案に先立ち、今後の市政運営に臨む私の所信の一端を申し述べ、市議会ならびに市民の皆様の一層のご理解と協力をお願い申し上げます。

昨年の4月、私は、市民の皆様からの負託を受け市長に就任して以来、2年目を迎えようとしております。

私は、この1年、市民の福祉向上を常に念頭に置いた、市民が主役である市民のための市政を目指すとともに、新生美祿市の将来発展への「道筋」を築いていくため、市政運営に誠心誠意取り組んでまいりました。

さらには、実質的に新市発足2年目となります平成21年度は、まさに、新生美祿市が、将来へ向かって着実な発展を続けていくための礎を確かなものにするたいへん重要な年であると認識しております。

その中でも、総合計画の策定は、今後10年間に、どのような「まち」を作ろうとするのか、本市の将来像を描く

重要な作業であることから、就任早々

「第一次美祿市総合計画」の策定作業に着手しており、本年12月議会での議案提出を目的に作業を進めているところであります。この総合計画の策定に際しましては、すでに「美祿市総合計画審議会」、ならびに美祿、美東、秋芳の3つの地域にそれぞれ「地域審議会」を設置いたしており、市民の皆様の声を最大限に反映した総合計画にしたいと考えております。

市長就任以来、私は、常に「新市の一体感の醸成」ということに留意いたしております。

市政運営の原動力となるのは「市民力」であることから、新市としての市民一体感が醸成され、そして市民の皆様の声を最大限に市政に反映していく仕組みを確かなものにしていくこと、さらには「夢」と「希望」、そして「誇り」の持てる新たな美祿市の創造に最大限の努力をしてまいり所存であります。

今、世界の経済は、100年に一度といわれる未曾有の危機的な状況にあります。こうした景気の悪化は、自治体財政に深刻な影響を及ぼすことから、この難局を乗り越えるため、内部経費の徹底した節減・合理化を図りながら、財政運営の健全性に留意しつつ、所要

事業の財源を確保した予算編成をしたところであります。

それでは、新年度における主要な施策につきまして、7つの柱に基づき説明申し上げます。

## 1、交流拠点都市をめざして「観光立市」

本年は、合併1周年とともに秋芳洞開洞100周年という記念すべき節目の年にあたり、本市の観光振興の大きな起爆剤とすべく、開洞100周年を記念した各種事業を展開してまいります。

この開洞100周年の記念事業としては、まず、「みね桜まつり」が開催される4月4日、美祿市民会館において、合併1周年記念と併せた開洞100周年記念イベントを盛大に開催します。また、7月には、世界的に有名な照明デザイナーの設計による幻想的な照明を洞内に照射し、来られた方が驚愕されるほど秋芳洞のファンタジックな魅力を最大限に引き出すイベントを開催いたします。

そして、「秋吉台フェア in 東京」の開催や、首都圏での秋吉台・秋芳洞の情報発信と併せて本市の特産農産物などの販売をする東京アンテナショップの拠点づくり、さらには、4月にオープンします長登銅山文化交流館も含めた新たな文化交流・観光振興の拠点づくりを推進してまいります。

また、昨年12月に締結した美祿市、下関市、長門市で広域観光協定による連携・協力を密なものとし、なお一層

の観光の活性化を図ってまいります。わが美祿市は誇るべき観光資源、歴史資源、農林資源、さらには素晴らしい人的資源を持っており、今後これらをさらに有機的に組み合わせれば、本市の観光は大きく発展する可能性を持つております。

私の政策公約の柱の一つであります「交流拠点都市」「観光立市」の建設を目指して参るとともに、県内外を問わず世界に向けた発信に、これからも積極的に取り組んでまいります。

## 2、子育て支援の充実「定住促進」

将来の美祿市を考えると、最も重要なことは人口定住であります。新美祿市の人口は、この一年間で約3000人もの減少となっており、こうした人口減少傾向に歯止めをかけるために、少子化対策や人口定住対策の強化を図ってまいります。

少子化対策としては、まず、子育て支援の充実であります。

平成21年度は、私の公約であります、仕事と子育ての両立を支援する、地域域としては初のファミリーサポートセンター運営事業を開始いたします。

また、子育て世帯の経済的負担の軽減に配慮した福祉医療助成事業の充実、公立保育園の受け入れ年齢の引き下げ、土曜日の終日保育の完全実施、妊婦検診の14回までの無料化など子育てを支援する仕組みづくりを整備してまいります。また、定住施策の一環としては、空

き家情報バンク事業の充実、また美祿市土地開発公社の宅地の販売促進などに鋭意努めてまいります。

### 3、情報・通信分野の整備 〈新市一体感の醸成〉

現代社会の情報化の進展の中にあつては、市民のどなたも等しく有用な情報が得られるための基盤の整備は、私の重要な公約の1つであり、若者定住の促進の観点からも推進すべき課題であります。

ケーブルテレビ施設が未整備である秋芳地域においては、平成23年7月のアナログ放送終了までの整備が急務であることから、平成21年度に、秋芳地域におけるケーブルテレビ整備事業を実施することとし、インターネット環境を含めた本市における行政、議会情報「一元化」「共有化」の推進と併せて「市民の一体感の醸成」を図ってまいります。

### 4、産業の活性化 〈活力にあふれたまちづくり〉

活力あふれるまちづくりを推進する上において、産業の活性化は欠かせないものであります。

現在、世界的な経済不況の中、雇用の問題、企業の破綻など産業を取り巻く環境は危機的な状態にあることから、本市においても、ふるさと雇用再生特別交付金事業、緊急雇用創出事業、雇用奨励金事業、離職者緊急対策融資事業などを早急に実施します。

さらには、企業への支援として、中

小企業への制度融資事業、保証料補給事業、利子補給事業などを実施することとし、緊急課題である景気・雇用対策に最大限の支援をまいります。また、将来を見据え、工業団地や文字原の活用に向けた企業誘致などの取り組みも着実に進めて参りたいと考えております。

商工の振興では、空き店舗対策や将来を見越した人材・企業育成活性化事業を実施し、商業の振興へ向けて一層の支援をまいります。

農業の振興では、農業従事者の高齢化が進行する中、担い手や後継者対策として、集落営農組織や認定農業者の育成を図るとともに、農地、農業用施設整備や畜産基盤再編総合整備事業による生産基盤の整備に引き続き取り組んでまいります。

林業については、地球温暖化対策の一環として二酸化炭素の吸収源である森林の整備が求められていることから、間伐の推進や森林整備地域活動支援交付金制度などによる森林の整備を図り、公益的機能の維持増進と併せて美しい山づくりに努めてまいります。

### 5、安心できる医療の確保 〈病院事業の効率化・基盤強化〉

医療・福祉の充実では、私は、市長就任以来、市民の方に安全・安心に暮らしていただくため、2つの市立病院の存続に向けて最大限の努力をするという公約を基本とした病院の経営健全化の検討を重ねてまいりました。

そのため庁内に「美祿市病院改革推進本部」を設けるとともに、諮問機関「美祿市病院事業あり方検討委員会」を設置して、検討作業を進めてきたところであり、20年度中には、「美祿市病院事業経営改革プラン」を取りまとめることとしております。

今後は、この改革プランをもとに、診療科目の機能化や、市内医療機関および福祉施設との連携強化、さらには医師の確保対策などの病院経営改革事業を実施いたしまして、市民の安心に向け、一層の努力を重ねてまいります。

### 6、公共交通の整備 〈日常生活の足の確保〉

市内の公共交通の現状は、市民の多くの方、特に高齢の方が不便さを感じておられることから、私の公約として、より利便性の高い公共交通の実現を図る取り組みとして、「美祿市地域公共交通協議会」を設置し、検討を重ねており、20年度中には、「美祿市地域公共交通総合連携計画」を策定する予定であります。

つきましては、本計画に基づき、平成21年度から、国の地域公共交通活性化・再生総合事業を活用した「ミニバスの実証運行」を、モデル地区を特定して行うこととしており、今後5年間、各所での実証運行と併せて本市の交通体系全体の整備を図ってまいります。

### 7、学校教育・人材育成の充実 〈豊かな知恵と心を育む教育〉

本市の将来を担う人材を育成する学

校教育の充実では、豊かな体験活動推進事業や、ふるさと人材育成事業、また、学力向上対策プロジェクト事業に取り組んでまいります。

また、児童生徒の安全確保および地域の避難場所の確保という観点から、学校の耐震化に係る調査を実施してまいります。

市民の安全・安心を守る消防、防災に関しては、20年度中に、地域防災計画や国民保護計画を策定することとしており、本市における災害時の防災関係機関との連携や庁内の緊急非常事態体制の確立、また、病院との救急救助体制の強化を図ってまいります。

以上、私の所信の一端と主要施策の概要について申し上げましたが、冒頭に申し上げましたとおり、日本を含め世界は非常に厳しい経済社会情勢にあります。

しかしながら、くじけることなく、今、知恵を絞り、一所懸命頑張れば、この暗いトンネルの向こうに、他より一歩先を走る、光ある美祿市があることを信じ、私は、新市基本計画にありますが、「自然と調和し、潤いと活力にみちた、やすらぎと交流の郷」を目指し、市民の皆様と協働して、「夢」と「希望」、そして「誇り」の持てる新美祿市の創造に向かって、全力を傾注してまいります。

今後とも、議会を始め、市民の皆様方のお力をお借りし、協力を心からお願ひ申し上げ、施政方針といたし



# 「定額給付金」 関するお知らせ

総務省から示された定額給付金事業の要綱に基づき、市では美祢市民の皆様への給付準備を進めていますので、制度の内容やスケジュールをお知らせします。

## 定額給付金の目的

「景気後退下での住民の不安に対処するため、定額給付金を給付することにより住民への生活支援を行うこと、あわせて、住民に広く給付することにより地域の経済対策に資すること」を目的としています。

## 給付額

1人1万2千円。ただし、平成21年2月1日（基準日）において65歳以上および18歳以下の人は1人2万円。

## 給付の対象となる人

- 基準日において、次の①、②のいずれかに該当する人が対象です。
- ①美祢市の住民基本台帳に記録されている人
  - ②美祢市の外国人登録原票に登録されている人（短期滞在者を除く）

申請書をおよび給付金を受けることができる人

給付対象者の属する世帯の世帯主（外国人の場合は本人）

## 申請書の送付

定額給付金受給申請書は4月中旬に返信用封筒を同封して郵送します。

## 申請方法

定額給付金を受けるには、市への申請が必要です。申請方法には、郵便による申請と窓口での申請の2種類があります。

次の書類を同封の返信用封筒に入れて返送するか、直接窓口へ提出して下さい。

- ①定額給付金受給申請書
- ②通帳の写し（口座番号、口座名義人がわかる部分）
- ③本人を証明するものの写し（運転免許証、保険証など）

## 申請期間

申請期間は平成21年4月20日（日）から平成21年10月20日（日）の間です。

## 定額給付金の給付方法

申請者が指定した金融機関の口座への振込みを原則とし、申請書類の確認後、5月中旬から順次振込を開始します。

## 申請窓口

場所 市役所本庁1階、美東総合支所、秋芳総合支所、各出張所、各公民館

## 開設日時

4月20日（日）～10月20日（日）  
平日8時30分～17時15分  
ただし、4月25日（日）、26日（月）の休日限り市役所本庁、美東総合支所、秋芳総合支所の3カ所の窓口を開設します

申請窓口での通帳、運転免許証などのコピーは無料です。お気軽にご利用ください

## 申請から給付までの手続きの流れ

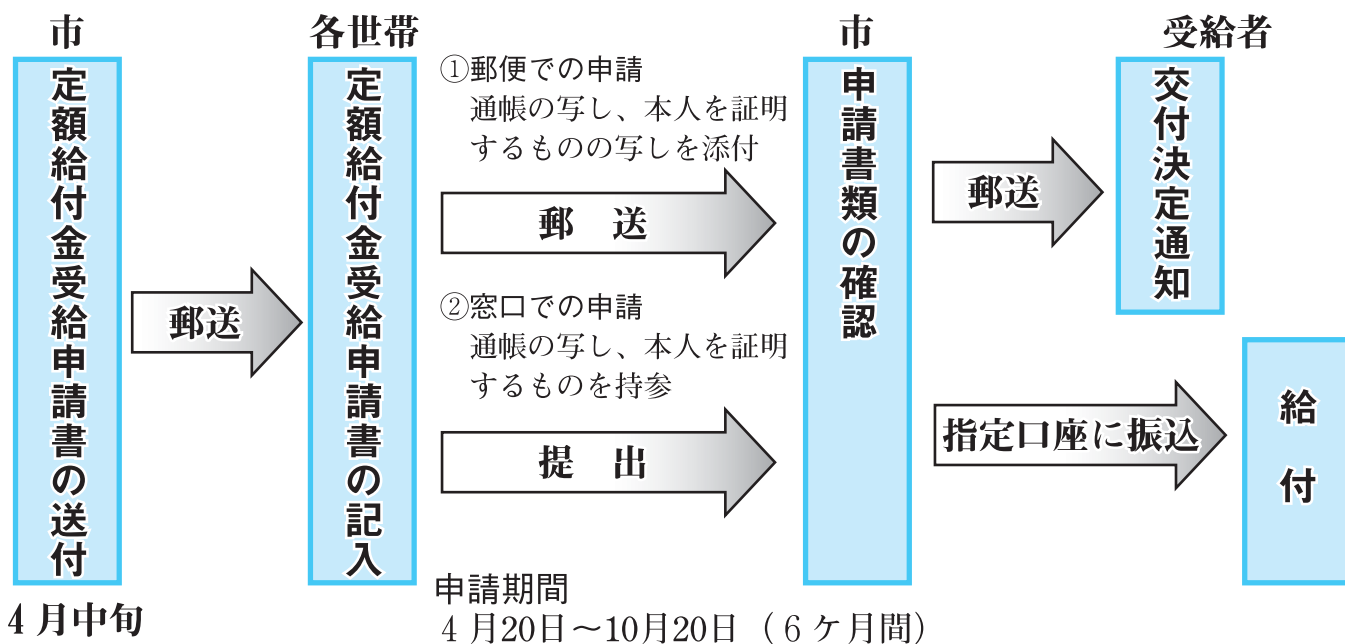

## 定額給付金をかたった振込詐欺にご注意ください

市から電話による問い合わせは一切行いません  
市からの問い合わせはすべて郵送です  
不審な電話がかかってきたときは、迷わず市役所企画政策課か美祿警察署（☎0837-520110）までご連絡ください。



## 市民相談室一時移転のお知らせ

市役所本庁1階の市民相談室を4月より定額給付金申請受付窓口とするため、一定の期間市民会館へ移転します。ご迷惑をおかけしますが、よろしく願います。

移転期間

4月1日（木）～5月31日（日）

市民相談室移転場所

市民会館1階和室

問合せ先 市企画政策課

（定額給付金窓口）

（☎08337-521218）

## 振り込め詐欺にだまされない

銀行手口の名称が変わりました  
山口県警察では、振り込め詐欺に関する銀行手口の名称を改め、県民の皆さんに「分かりやすく」、「名称を聞いて犯行手口が想像できる」ようにしました

戻します詐欺（これまでの「還付金詐欺」）  
「医療費」や「保険料」、「税金」などの過払金を戻すと言ってATMでの手続きを指示し、実際は振り込み（振り替え）手続きを行わせてだまし取る手口です。

今後、「定額給付金制度」を悪用した犯行が予想されます

被害に遭わないために  
身内を名乗る者からお金を要求する電話がかかってきた場合は、相手が告げる前の電話番号に連絡するなどして、身内や家族に事実の確認を行ってください

お金を要求する電話やメール、ハガキなどが届いた場合は一人で判断せず家族や身内、警察などに連絡し、冷静に対応しましょう

問合せ先 美祿警察署

（☎08337-520110）

## 子育て応援特別手当が支給されます

### ■子育て応援特別手当とは？

厳しい経済情勢のなかで、多子世帯の子育て負担に対する配慮として、定額給付金とは別に第二子以降の児童について、一人あたり3万6千円を世帯主に支給するものです

### ■支給対象となる子

- 平成14年4月2日から平成17年4月1日までに生まれた第二子以降の児童で、平成21年2月1日（基準日）において、次の①または②に該当する人
- ①美祿市の住民基本台帳に記録されている人
- ②外国人登録原票に記録されている人（短期滞在者を除く）

### ■申請手続

郵送または本庁持参

■その他 支給対象と見込まれる世帯には、地域福祉課から申請書類を送付します（4月末までに書類が届かない場合は、お問い合わせください）

問合せ先

地域福祉課児童福祉係

（☎08337-52228）

### 手当額

3万6千円×1人＝  
世帯にいる子ども 3万6千円

### （例2）

世帯にいる子ども 3万6千円

平成2年4月2日～  
平成17年4月1日生まれ

平成14年4月2日～  
平成17年4月1日生まれ

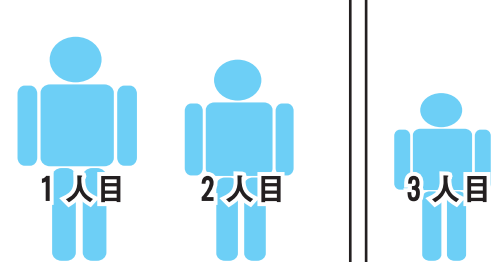

対象となる子

### 手当額

3万6千円×2人＝  
7万2千円

### （例1）

世帯にいる子ども

平成2年4月2日～  
平成17年4月1日生まれ

平成14年4月2日～  
平成17年4月1日生まれ

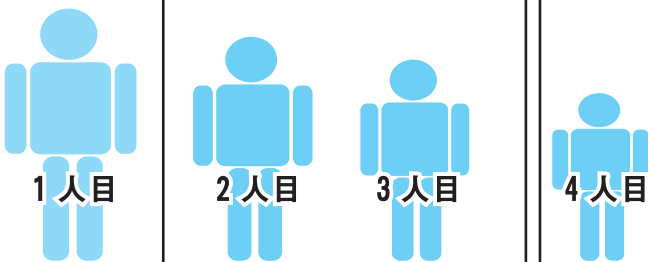

対象となる子

# 第2回美祢市総合計画 審議会を開催しました

市では、新市のまちづくりの指針となる総合計画の策定に取り組んでいます。この総合計画の基本的事項を諮問する機関として、市議会議員や公募市民、関係団体の役員など35人で構成される美祢市総合計画審議会が設置されています。

2月26日、美祢市民会館で第2回美祢市総合計画審議会が開催されましたので、その概要をお知らせします。

基本構想（素案）の提示

昨年10月から11月にかけて実施した各種のアンケート結果および美祢市の現状・課題を踏まえ、今後10年間のまちづくりの基本的な考え方を示す「基本構想」の素案を提示しました。

【審議経過】

十文字原事業用地の早期審議、農業法人の活性化、意見の計画への反映などについて意見が出されました。

今後、各分野に分かれて専門部会を開催し、更に議論を深めながら審議を進めていくことが確認されました。

会議資料など詳細な内容は市HPに掲載しています

問合せ先 市企画政策課

( ☎0837-1112 )

## 今後の総合計画策定 スケジュール

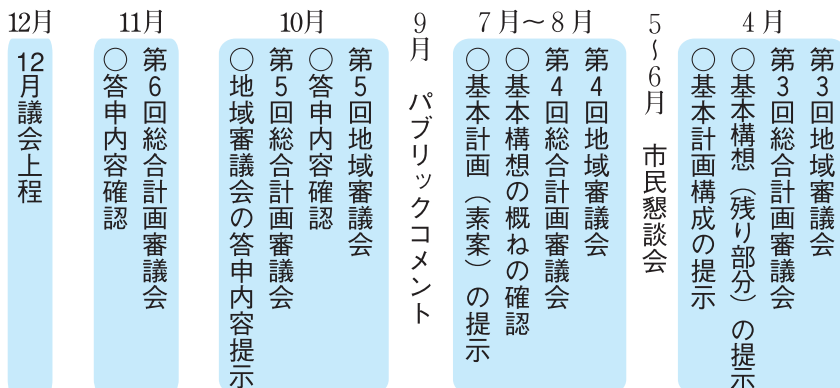

## 美祢市総合計画

# 市民アンケート調査結果 (概要)

回収率 45.9% (配布数 3,000、回収数 1,377)

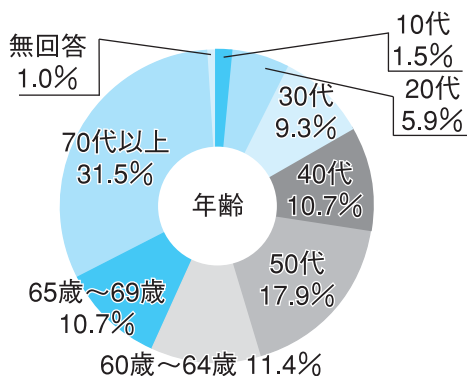
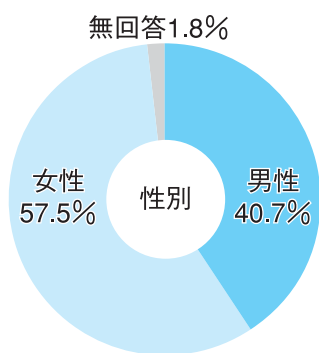

### 性別・年齢

実人口比と比べると、20代が低く、60歳以上が若干高い結果となっています。

また、回答者のうち65歳以上の人が約4割（42.2%）を占めています。

### 施策の満足度（「不満がある」が多い方から6項目）

「保健・医療サービスの充実」、「企業誘致の推進」、「公共交通の充実」などに対する満足度が低い結果となっています

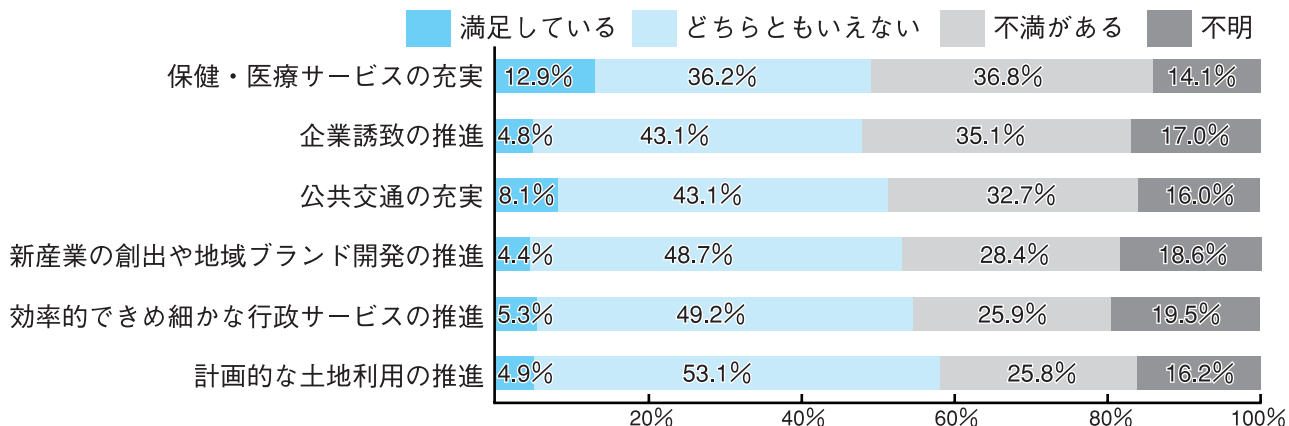

## 施策の重要度（「重要である」が多い方から6項目）

「保健・医療サービスの充実」、「子育て支援の充実」、「交通安全・防犯対策の推進」などに対する重要度が高い結果となっています

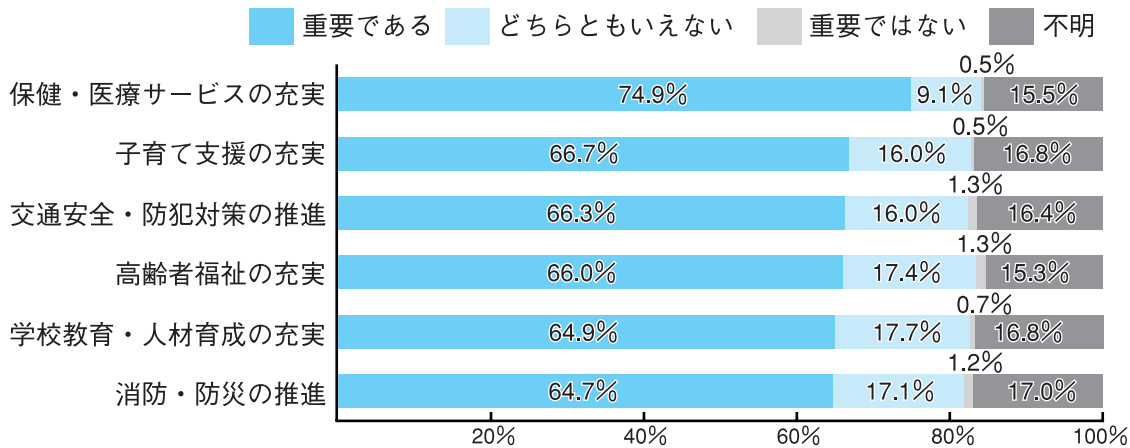

## 世代別の市の住みよさ・愛着・居留意向

小学生の高い意識から中学生・高校生になるにつれ低下し、社会人になって持ち直す傾向にあります。日常生活の利便性や就職環境が意識の低下の要因となっています

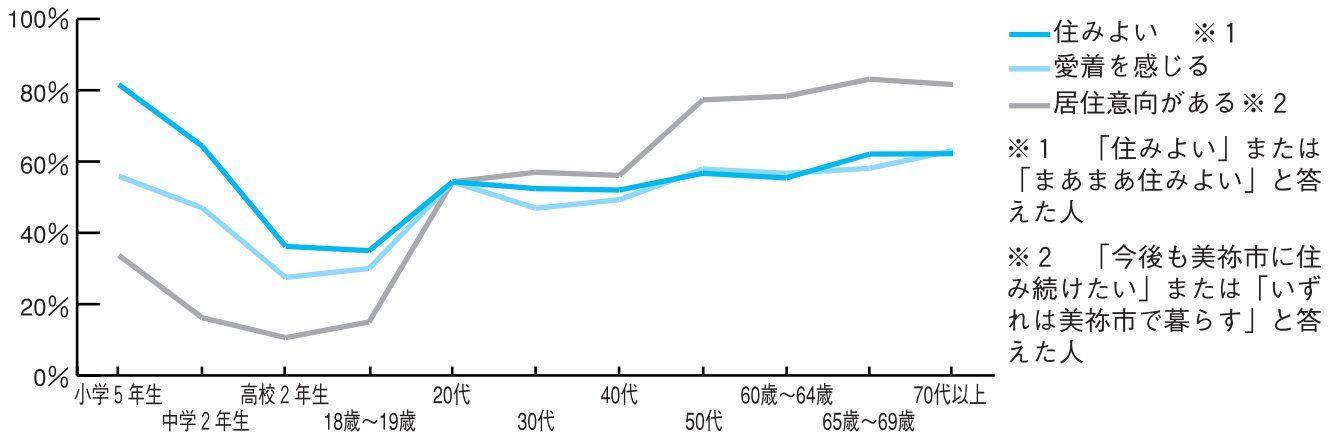

## 最も重要なまちづくりの方針

「誰もが安心して住める、やすらぎのあるまちづくり（34.4%）」、「健全な財政と効率的な行政によるまちづくり（21.8%）」が重要視されています

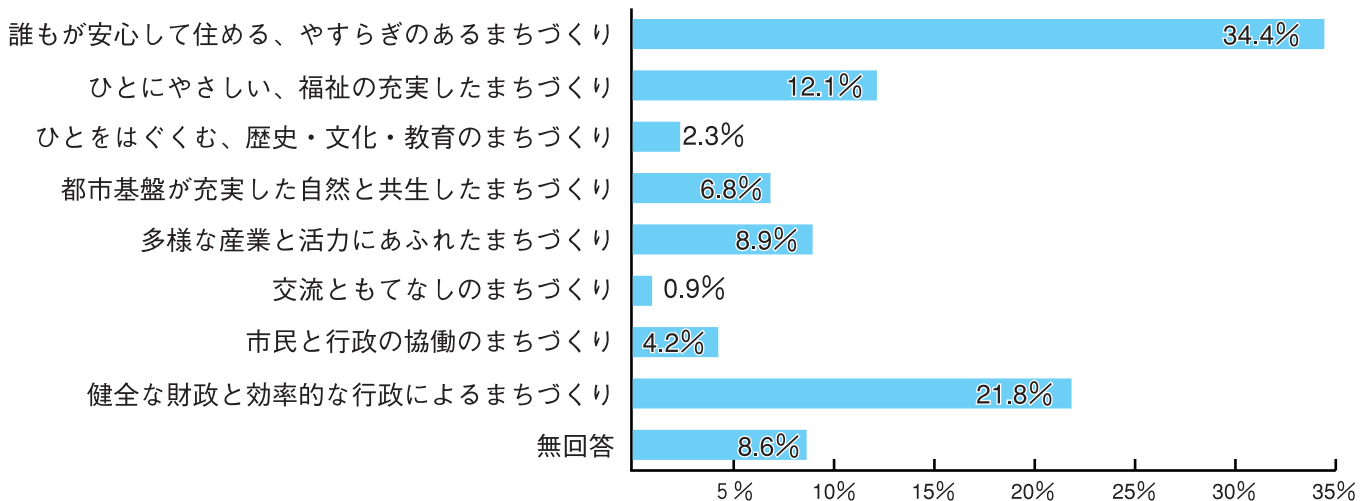

調査項目の多いアンケートにも関わらず、ご協力いただいた市民の皆さん、本当にありがとうございました。なお、全ての調査結果は市ホームページでご覧になれます。この結果を美祿市の新しいまちづくりに活かしていきますので、今後とも市政へのご理解ご協力をよろしくお願いします。問合せ先 市企画政策課（☎0837-21112）



# 市職員の給与・定員管理等の状況

## 【概要版】

市職員の給与や定員管理の状況について、より一層透明性を高め、充実した内容の公表を行っています。

市民の皆さんに内容をよく知っていただくため、「市職員の給与・定員管理等の状況」は、市ホームページに掲載し公表しますが、⑧ページから⑩ページにかけて概要版を掲載します。

問合せ先 市総務課人事秘書係 (☎0837-1111)

### ①人件費の状況 (普通会計決算)

年 度	住民基本台帳人口 (H20.3.31)	歳出額 (A)	実質収支	人件費 (B)	人件費率 (B/A)	前年度の 人件費率
19年度	人 29,641	千円 17,078,332	千円 192,387	千円 3,911,054	% 22.9	% 18.3

### ②職員給与費の状況 (普通会計決算)

年 度	職員数 (A)	給 与 費				1人当たり 給与費 (B/A)
		給 料	職員手当	期末勤勉手当	計 (B)	
19年度	人 394	千円 1,563,340	千円 210,581	千円 602,351	千円 2,376,272	千円 6,031

※職員手当には退職手当を含みません。

### ③一般行政職員の平均給料月額および平均年齢の状況 (平成20年4月1日現在)

美 祢 市		国	
平均給料月額	平均年齢	平均給料月額	平均年齢
343,100 円	44.7 歳	325,113 円	41.1 歳

### ④職員の初任給の状況 (平成20年4月1日現在)

区 分	美祢市		国	
	初 任 給	初 任 給	初 任 給	初 任 給
一般行政職	大学卒	172,200 円	172,200 円	172,200 円
	高校卒	140,100 円	140,100 円	140,100 円

### ⑤職員の経験年数別・学歴別平均給料月額の状況 (平成20年4月1日現在)

区 分		経験年数10年	経験年数15年	経験年数20年
一般行政職	大学卒	251,167 円	317,240 円	363,780 円
	高校卒	233,900 円	259,940 円	305,067 円

### ⑥一般行政職の級別職員数の状況 (平成20年4月1日現在)

区 分	1 級	2 級	3 級	4 級	5 級	6 級	7 級	合計
標準的な職務内容	主 事 技 師	主 事 技 師	主 任	係 長 企画員	補 佐 主 査	課 長 主 幹	部 長 部次長	
職 員 数	10人	55人	37人	113人	33人	38人	10人	296人
構 成 比	3.4%	18.6%	12.5%	38.2%	11.1%	12.8%	3.4%	100.0%

※職員数とは、美祢市職員給与条例に基づく給料表の級区分による職員数です。

※標準的な職務内容とは、それぞれの級に該当する代表的な職名です。



⑦職員手当の状況 (平成20年4月1日現在)

区分	美 祿 市			国		
期末手当 勤勉手当	6月期	1.4月分	0.75月分	6月期	1.4月分	0.75月分
	12月期	1.6月分	0.75月分	12月期	1.6月分	0.75月分
	計	3.0月分	1.5月分	計	3.0月分	1.5月分
	職制上の段階、職務の級などによる加算措置 有			職制上の段階、職務の級などによる加算措置 有		
退職手当	自己都合	勤続 20年	23.5月分	勤奨・定年	勤続 20年	23.5月分
		勤続 25年	33.5月分		勤続 25年	33.5月分
		勤続 35年	47.5月分		勤続 35年	47.5月分
		最高限度額	59.28月分		最高限度額	59.28月分
	その他の加算措置	定年前早期退職特例措置 (2%~20%加算)		その他の加算措置	定年前早期退職特例措置 (2%~20%加算)	

特殊勤務 手当 【19年度】 (普通会計 決算)	区分	全職種
	職員全体に占める 手当支給職員の割合	45.7%
	支給対象職員1人 当たりの平均支給年額	204,909円
	手当の種類(手当数)	17
	代表的な手当の名称	徴税特別手当 福祉事務従事手当 など

時間外 勤務手当	平成19年度	支給総額	109,528千円
		職員1人当たり 支給年額	166千円
	平成18年度	支給総額	21,626千円
		職員1人当たり 支給年額	132千円

(平成20年4月1日現在)

区分	美 祿 市	国
扶 養 手 当	配偶者 13,000円 扶養親族 1人当たり 6,500円 ※子については第3子 以降1人当たり 7,000円	配偶者 13,000円 扶養親族 1人当たり 6,500円
	(職員に配偶者が不在の場合 そのうち1人について 11,000円 満16歳から22歳までの子の加算 1人当たり 5,000円)	(職員に配偶者が不在の場合 そのうち1人について 11,000円 満16歳から22歳までの子の加算 1人当たり 5,000円)
住 居 手 当	持家 2,000円 (新築購入5年以内は3,000円) 借家 家賃 23,000円以下 家賃-12,000円 家賃 23,000円超 家賃-23,000円 +11,000円 2 (最高支給額 27,000円)	持家 0円 (新築購入5年以内は2,500円) 借家 家賃 23,000円以下 家賃-12,000円 家賃 23,000円超 家賃-23,000円 +11,000円 2 (最高支給額 27,000円)
	通勤 手 当	交通機関利用者 最高支給額 55,000円 交通用具利用者 1,000円~24,500円

⑧特別職の報酬などの状況 (平成20年4月1日現在)

役職名	給料月額	期末手当・勤勉手当支給割合		
市長	780,000円	期末手当	勤勉手当	
		6月期 1.4月分	0.725月分	
		12月期 1.6月分	0.725月分	
副市長	624,000円	計 3.0月分	1.45月分	

役職名	報酬月額	期末手当・勤勉手当支給割合		
議長	400,000円	期末手当	勤勉手当	
副議長	340,000円	6月期 1.6月分	—	
		12月期 1.75月分	—	
議員	300,000円	計 3.35月分	—	

⑨定員の状況（一般職）

ア. 部門別職員の状況（各年4月1日現在）

（人）

区 分		職 員 数		対前年度 増減数
部 門		平成19年度 (旧1市2町合計)	平成20年度	
一 般 行 政 部 門	議 会	7	5	△ 2
	総務企画	75	83	8
	税 務	26	23	△ 3
	民 生	65	63	△ 2
	衛 生	34	35	1
	農 林	43	38	△ 5
	商 工	5	9	4
	土 木	24	22	△ 2
	小 計	279	278	△ 1
特 別 部 門	教 育	66	58	△ 8
	消 防	57	58	1
	小 計	123	116	△ 7
普通会計計		402	394	△ 8
公 営 企 業 等	病 院	260	208	△ 52
	水 道	12	12	
	下 水 道	6	7	1
	そ の 他	112	71	△ 41
	小 計	390	298	△ 92
合 計		792	692	△ 100

※職員数は一般職に属する職員数であり、地方公務員の身分を保有する休職者、派遣職員などを含み、臨時または非常勤職員を除いています。

※平成20年度のその他の内訳は、国民健康保険事業7人、介護保険事業9人、訪問看護事業3人、老人保健施設事業26人、観光事業26人です。

イ. 職員数の対前年度増減理由

平成19年度の職員数については、旧1市2町および一部事務組合（美祢地区消防組合、美祢地区衛生組合、共立美東国保病院組合）の合算であり、主な増減理由は、合併による事務統廃合、合理化などおよび欠員不補充による。

# 行政改革のための機構改革により 4月1日から市役所の組織を一部変更します

（旧）

（新）

総務部	総務課	人事秘書係	→	総務部	総務課 秘書室	人事係	☎0837⑤21111 ☎0837⑤25250
総合政策部	企画政策課	政策係 振興係 行政改革推進室	→	総合政策部	企画政策課	企画政策係 行政改革推進室	☎0837⑤21112
市民福祉部	地域福祉課	庶務係 児童福祉係 保護係	→	市民福祉部	地域福祉課	地域福祉係 児童福祉係 保護係	☎0837⑤25228 ☎0837⑤25228 ☎0837⑤25227
		高齢障害課				高齢福祉係 障害福祉係 介護保険係 美祢地域包括 支援センター 美東地域包括 支援センター 共楽荘	☎0837⑤21132 ☎0837⑤21132 ☎0837⑤25229 ☎0837⑤40138
					人権対策室		
					高齢障害課	高齢福祉係 障害福祉係 介護保険係 地域包括支援 センター	☎0837⑤21132 ☎0837⑤21132 ☎0837⑤25229 ☎0837⑤40138
						共楽荘	☎0837⑤20584

(旧)

(新)

美東総合支所	総務課	総務係 地域振興係 税務係
	市民福祉課	市民生活係 健康福祉係
	市民相談室	
	経済課	農政係 耕地林務係 商工労働係
	建設課	管理係 土木建築係 地籍係
	会計課分室	会計係



美東総合支所	総務課	総務係	☎08396②5000
	市民福祉課	市民窓口係 健康福祉係	☎08396②5004 ☎08396②5009 ☎08396②5005
	市民相談室		
	建設経済課	施設管理係 農林係 地籍係	☎08396②5007 ☎08396②5006

秋芳総合支所	総務課	総務係 地域振興係 税務係
	市民福祉課	市民生活係 健康福祉係
	市民相談室	
	経済課	農政係 耕地林務係 商工労働係
	建設課	管理係 土木建築係 地籍係
	会計課分室	会計係



秋芳総合支所	総務課	総務係	☎0837⑥21912
	市民福祉課	市民窓口係 健康福祉係	☎0837⑥21910 ☎0837⑥21905 ☎0837⑥21911
	市民相談室		
	建設経済課	施設管理係 農林係	☎0837⑥21901 ☎0837⑥21903 ☎0837⑥21904

病院事業局	経営管理課	
	訪問看護ステーションみね 美秋訪問看護ステーション	



病院事業局	経営管理課 医師確保対策室	☎0837⑤40503
	美祢市訪問看護ステーション	☎0837⑥21902

○行政改革推進室の機能を強化します

○医師確保対策室を新設し、医師の確保対策を強化します

○総合支所の組織を次のように変更します

(住民票などの各種証明書の発行、各種申請書の受付などはこれまでどおり行います)

- ・総務係と地域振興係を統合します
- ・市民生活係、税務係、会計課分室の事務を所掌する市民窓口係を新たに設置します
- ・経済課と建設課を統合して建設経済課とし、美東総合支所は3係、秋芳総合支所は2係に再編します  
(秋芳総合支所は地籍係を廃止します)
- ・商工労働係の所掌事務は本庁商工労働課に集約します

○市民福祉部の地域福祉課と高齢障害課の間で所掌事務に変更があります

- ・特別児童扶養手当に関すること 高齢障害課障害福祉係→地域福祉課児童福祉係
- ・言葉の教室に関すること 高齢障害課障害福祉係→地域福祉課児童福祉係
- ・障害児デイ・ケアに関すること 新たに高齢障害課障害福祉係の所掌事務とします

○2つの訪問看護ステーションを統合し、新たに秋芳総合支所内に美祢市訪問看護ステーションを開設します (事業の実施地域およびサービス内容に変更はありません)

(住所) 〒754-0511 美祢市秋芳町秋吉5335番地1



# 病院だより ⑨

健康手エック

がん検診について

美祢市立病院

内科医長

白井 保之

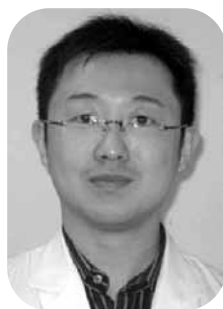

## はじめに

がんという言葉を聞くと不治の病というイメージを持っている人が多いと思います。がんは早期で見つかるほどそれだけ助かる可能性は高くなります。そして、より早期で発見しがんを克服するために検診があります。今回はまずわが国におけるがんの頻度について解説し、私自身検査と治療に携わっている胃がんと大腸がんの検診の現状について簡単に述べたいと思います。

## 我が国におけるがんの頻度の現状

人口動態統計によるがん死

亡データによると現在、わが国におけるがん全体の死亡者数は年間30万人以上で、死亡原因の第1位を占めております。性別により部位ごとの発生頻度は若干違っており、男性では肺がんが最も多くがん死亡全体の23%を占め、次いで胃(17%)、肝臓(11%)、結腸・直腸(11%)、膵臓(6%)の順となっています。女性では直腸・大腸(14%)、胃(13%)、次いで、肺(13%)、乳房(9%)、肝臓(8%)の順となっています。

一方、がん罹患(新たにがんと診断されること)数は約60万人です。部位別の罹患数は、男性では胃が最も多く全体の21%を占め、ついで結腸・直腸(18%)、肺(15%)、前立腺(9%)、肝臓(8%)の順となっています。女性は結腸・直腸(17%)、乳房(17%)、胃(14%)、子宮(9%)、肺(9%)の順です。

## 早期発見と検診

年間60万人が罹患して30万

人が亡くなられているということは、前向きにいえば約半分の人はがんを克服できるのです。そして早期に発見できるほどその多くが治療でき、しかも軽い治療ですみます。早期がんの多くは症状がほとんどありません。そのため、より早期の段階で発見し治療するためにがん検診を行っているのです。がん検診の対象は健康な人です。このため、がんが見つかる確率は必ずしも高いとはいえません。また、一度異常なしといわれても年齢を重ねるほど発生頻度は上がってきます。一度で安心せず年に一回受けることが大切です。

## 胃がん・大腸がん検診について

胃については検診の普及と診断・治療の進歩により、日本人の胃がん死亡率は大きく減少しました。がんが胃の粘膜層だけにとどまっている状態を「早期がん」といいます。この段階で治療することができれば、一般に治ったといえる5年生存率は90%以上です。検診でよく行われるエックス線造影検査は空腹状態でバリウムを飲み、様々な角度から胃の内部をエックス線で撮影します。がんだけではなく、

潰瘍やポリープなどについても調べる事ができます。ただし、がんかどうか確定するには内視鏡検査(胃カメラ)が必要です。極早期の段階で見つければ内視鏡の治療だけで根治できる可能性もあります。

一方、大腸ですが、大腸がんの検診としてはまず便潜血検査を行い、陽性が認められた場合は、内視鏡検査(大腸カメラ)か、肛門からバリウムを入れて腸の内部を見る注腸エックス線検査を行います。大腸がんは早期発見のメリットがより明確です。がんになる前の前がん病変(ポリープ)のうち内視鏡で切除すればがんが予防できますし、極早期のがん(粘膜内)であれば内視鏡で切除すれば完全に治ります。手術が必要な状態であつてもより早い段階で見つかるほど治る可能性は高くなります。

検診を行うことにより胃がんも大腸がんも死亡率が低下すること証明されていますが、エックス線造影検査、便鮮血で異常なしと診断されたからといって100%がんがないというわけではありません。そこで検診を勧める側にとって非常に心苦しい点です。胃も大腸も最も精度が高い検査は内視鏡検査(胃カメラと大

腸カメラ)です。しかし内視鏡検査は人によって程度が異なりますが苦痛を伴い、まれではありますが出血や穿孔(せきこう)消化管に穴があくこと)といった偶発症がありますので検診レベルで全員に内視鏡検査をすすめていないのが現状です。潰瘍やポリープ、がんといった胃の病気を患ったことがある方、毎年検診で引っかかるけど内視鏡検査を受けても異常なしといわれる方、大腸ポリープがあり定期的に受けるように言われた人は検診でなく初めから内視鏡検査を受けることをおすすめします。

がん検診を受ける場合、多かれ少なかれ心理的な負担があります。「がんといわれるのが怖いから」、「自分はがんにならない家系だから」、「がんになったらそれまでよ」といった理由で検診を受けられない方も多くいます。美祢市は人口当たりの検診を受ける方の人数が十分とはいえないのが現状です。がん検診のかけがえのない利点は、早期発見により救命ができることです。是非、検診について前向きに検討していただけたらと思います。

問合せ先 美祢市立病院

( ☎ 0837 1700 )

# まちがど ホットライン

## 第11回秋吉台野火の祭典



2月28日、国内最大のカルスト台地、秋吉台で「野火の祭典（夜の山焼き）」が行われ、約3500人の観光客などが炎の祭典を楽しみました。

午後7時に、秋吉台展望台から若竹山、妙見原に向かう沿道のトーチに火が灯され、剣山に火で大きな「火」の文字が現れると、ボランテニアなどが2月15日の山焼きの際に残っていた枯れ草に火を付けました。炎は音をたてながら1時間にわたって約25ヘクタールを燃やしました。

フィナーレでは、約110発の花火が打ち上げられ、祭典を盛り上げました。

## 合併記念第1回美祢市社会福祉大会



3月8日、美祢市民会館で合併記念第1回美祢市社会福祉大会が行われました。

式では、美祢市社会福祉協議会の伊藤喜文会長が「住み慣れた地域で安心して暮らすことができるよう、より身近な福祉活動の展開に努める」とあいさつした後、多年社会福祉事業の振興発展に寄与し、功績が顕著な人などの表彰や感謝状の贈呈が行われました。

記念講演では、風の丘 阿蘇 大野勝彦美術館の大野勝彦館長が「ありがとうがいつか笑顔になった」と題して講演を行いました。

## 大嶺高校、美祢工業高校 最後の卒業式



3月1日、美祢市民会館で県の高校再編計画で青嶺高校に統合された大嶺高校と美祢工業高校の最後の卒業式が合同で行われました。

式には大嶺高校の卒業生34人と美祢工業高校の卒業生60人や在校生、保護者などが出席しました。

両校長の式辞や青嶺高校生徒による送辞の後、大嶺高校の伊藤奨悟君、美祢工業高校の中尾翔太君が「訓練を乗り越えて立派な社会人になる」「強くたくましく生きること恩返ししていきたい」と答辞を述べました。

継承式では、両校の校旗が卒業生代表から青嶺高校の在校生に手渡され、両校の歴史と伝統とともに青嶺高校に引き継がれました。

## 地域の農産物を利用した特産品を



昨年9月、秋吉台の自然や農産物などを活用し、食と健康をテーマにした事業に取り組み、秋吉台の新たな魅力の創造を図ることを目的に「おいしい秋吉台をつくる会推進協議会」が発足しました。同会の発足は、山口県による民間協働型中山間地域重点プロジェクト推進事業の「秋吉台ワイナリー開発事業」のチャレンジ意欲をもった取り組みの一環であり、若手農業従事者を中心に活動を展開しています。

3月16日、同会の堀田会長と会員の上原さんが美東の「こほう」を原材料とした「秋吉台」ぼっこのかりんと「製品化を村田市長に報告されました。今後も地域の農産物を利用した、特産物の開発に取り組みられます。」

# Hot Information

## お知らせ

詳しい内容は直接問合せ先  
にお問い合わせください

### 市職員の休憩時間 変更のお知らせ

市職員の休憩時間をこれまで  
の45分(12時15分～13時)  
から1時間(12時～13時)に  
変更します。

これまでどおり、休憩時間  
であっても窓口業務は行い  
ます

問合せ先 市総務課  
(☎0837⑤1111)

### 県健康福祉祭美術展 作品募集

応募作品 日本画、洋画、彫  
刻、工芸、書、写真  
展示会場・期間 防府市地域  
交流センター「アスピラー  
ト」2階 展示ホール  
6月5日(金)～8日(月)

応募資格 60歳以上(昭和25  
年4月1日以前に生まれた  
人)のアマチュアの人(創作  
した未発表作品)

応募締切 5月1日(金)  
応募・問合せ先 市高齢障害  
課(☎0837⑤1132)

### 危険物取扱者試験

試験の種類 甲種、乙種、丙  
種(複数、併願受験可能)  
日時 6月14日(日)

乙種4類 9時30分～  
甲種、乙種(4類を除く)、  
丙種、複数受験 13時～  
場所 美祢市ほか県内12市  
願書受付期間

4月10日(金)～21日(火)

願書請求先  
市消防本部予防課  
市消防署東部出張所  
提出・問合せ先  
市消防本部予防課  
(☎0837⑤2286)

### 市内就職祝金を支給 します

支給対象者 平成20年度中学  
校・高等学校卒業者で、4  
月1日時点で、市内に就職  
(自営業を含む)し、かつ  
市内に住所を有し引き続き在  
住することが見込まれる人  
就職祝金額 2万円

申請の方法 就職祝金受給申  
請書(学校にない場合は、  
市商工労働課に連絡して  
ください。市ホームページか  
らダウンロードも出来ます)  
に就職会社証明など必要事  
項を記入し、市商工労働課  
に印鑑(シヤチハタ不可)  
とともに持参してください

申請期間 4月1日(火)～15日  
(水・土・日曜日を除く)

問合せ先 市商工労働課  
(☎0837⑤2224)

### 市配食サービス利用 者負担金の一部が変 わります

ひとり暮らし高齢者などの  
居宅での自立した生活を支援  
するために、調理困難な人や  
栄養改善が必要な人に食事を  
宅配する配食サービスを実施  
していますが、4月1日から  
住民税課税世帯の利用者負担  
金に変更になります。

変更前 690円  
変更後 550円

現在利用している人で69  
0円を負担している人も、  
4月1日から550円の負  
担となります。手続きなど  
は必要ありません  
新規利用を希望する人は利  
用申請書の提出が必要です。

問合せ先 市高齢障害課  
(☎0837⑤1132)

### 美祢市立美東病院か らのお知らせ

4月から、美東病院の小  
児科外来を中止します。  
小児科外来は美祢市立病  
院で月曜日から金曜日まで  
毎日実施されますので、受  
診してください。

なお、乳児を除く予防接  
種などは美東病院内科でお  
受けします。

問合せ先  
美祢市立美東病院事務部  
(☎08396②0515)

### 下水道排水設備工事 責任技術者試験

日時 7月13日(日)  
受付時間 9時30分～10時  
場所 県セミナーパーク  
申込期間  
5月1日(金)～5月22日(金)  
問合せ先 市上下水道課  
(☎0837⑤0795)

### 県宇部健康福祉セン ターからのお知らせ

旧美祢支所(大嶺町東分3  
41-3)で行っている相  
談・受付については、次のと

おり業務日を変更します。  
業務日 水曜日 8時30分～  
17時15分  
変更日 4月1日(火)から  
その他

特定疾患・臨時食品営業届  
など申請書様式は市保健セ  
ンターでも入手可  
申請書などは、県宇部健康  
福祉センターへ持参または  
郵送可

問合せ先 県宇部健康福祉セ  
ンター総務課(☎0836  
③13200)

### 労働保険年度更新の 申告・納税時期が変 わります

平成20年度まで 4月1日か  
ら5月20日まで  
平成21年度から 6月1日か  
ら7月10日まで  
不明な点がありましたら、  
山口労働局、最寄りの労働基  
準監督署までお問い合わせ  
ください。

問合せ先  
山口労働局(☎083-9  
95-0365)  
宇部労働基準監督署  
(☎0836③14500)  
山口労働基準監督署(☎0  
83-922-1238)



# 平成21年の農作業標準賃金が決まりました

農作業標準賃金表は次のことを考慮のうえ、活用してください。

- この表は、標準を示したもので、特別な事情（休耕田、湿田、小規模田、形状の悪い田など）がある場合には、受委託者双方で賃金を協議してください。
- 左記金額には消費税が含まれていません。
- 労働時間について実働8時間（休息午前15分、午後15分）、昼食は持参。間食は原則として出さない。
- 機械作業の単位の設定は、1枚のほ場面積10アールを基準とします。
- 農作業機械、燃料は受託者持ちとする。農薬、肥料は委託者持ちとします。

問合せ先

市農業委員会事務局  
 (☎08375241)  
 市農業委員会事務局美東分室  
 (☎0839625006)  
 市農業委員会事務局秋芳分室  
 (☎08371903)

## 平成21年農作業標準賃金表

作業種別	単位	金額(円)	摘要		
一般農作業	1日	6,500	実働8時間、昼食持参		
田植時	荒起し	10アール	6,500	畑耕転含む(休耕田は別途双方協議)	
	返し	10アール	4,000	1回	
	代かき	10アール	8,500	荒かき1回、代かき1回	
	田植え作業	1日	8,000	補植作業および手植作業	
	機械田植え	10アール	7,000	苗運搬は委託者	
育苗	発芽苗	1箱	450	箱・土・農薬・肥料・種もみは受託者(運搬は委託者)	
	植付苗	1箱	600		
管理	農薬・肥料散布	10アール	1,800	ホース持ちは受託者	
			2,000	田の中を巡回(10アール当たり20kgを超える場合は双方協議)	
	草刈り	1時間	1,800	1時間当たり休憩15分を含む	
収穫	ハーベスター	10アール	10,000	オペレーター付(定置脱穀も同じ)	
	バインダー	10アール	10,000	オペレーター付(周り刈り、ひもは委託者)	
	コンバイン	10アール	20,000	オペレーター付(周り刈りは委託者、周り刈り以外の脱穀作業は別途双方協議)	
時	乾燥ともみすり	半乾(はぜ)	1俵	1,300	運搬は別途加算
		生乾	1俵	2,200	運搬は別途加算、水分が25%以上の場合は別途双方協議
	もみすり	1俵		500	乾燥もみ持込み
		20俵未満	1回	11,000	移動もみすりのみ
50俵未満		1俵	520		
50俵以上	1俵	450			
オペレーター	1時間	1,500	田植時・収穫時とも、機械は委託者のもの		

### ホームであなただの余暇の充実に

勤労青少年ホームでは教室やクラブを開催します。

教室(5月/平成22年3月)

茶道(裏千家)

第2・4火曜日18時~22時

生花(池坊)

第2・4水曜日18時~22時

英会話(初級日常会話)第2・4火曜日18時30分~20時

中国語(初級日常会話)第2・4木曜日18時30分~22時

太極拳(初心者から)

第2・4水曜日18時~22時

書道(初心者から)第2・4火曜日18時30分~20時30分

分

クラブ(5月/平成22年3月)

すみれコーラス

あいすくりーむけーき

リップスティック

アクアマリン

バドミントン

押し花花あそびの会

卓球クラブ

ひるがお太陽

ひるがお美祿

太極拳クラブ

利用手続方法 利用申請書に

500円を添えて提出すれば

利用証をお渡しします

申込・問合せ先

勤労青少年ホーム

(☎08373500)

# 4月の情報

## 4月の納税

納期限は **4月30日(木)** です  
 固定資産・都市計画税 第1期

15	14	13	12	11	10	9	8	7	6	5	4	3	2	1	日
水	火	月	日	土	金	木	水	火	月	日	土	金	木	水	曜
			<ul style="list-style-type: none"> <li>■秋芳洞開洞100周年記念式典(8・30)9・00/秋芳洞案内所前</li> <li>■美祿市合併1周年記念式典(10・00)11・00/美祿市市民会館</li> <li>■開洞100周年・合併1周年記念イベント(11・20)12・30/美祿市市民会館</li> <li>■第22回みね桜まつり(13・00)20・00/美祿市役所駐車場ほか</li> </ul>	<ul style="list-style-type: none"> <li>■美祿市役所駐屯式(13・30)16・00/美東体育館</li> </ul>	<ul style="list-style-type: none"> <li>■美祿市教育委員会着任式(13・30)16・00/美祿市市民会館</li> <li>■美祿市消防団辞令交付式(19・00)20・00/美祿市消防本部</li> </ul>	<ul style="list-style-type: none"> <li>■春の全国交通安全運動(市内全域)15日</li> </ul>	<ul style="list-style-type: none"> <li>■市内小中学校第1学期始業式、入学式(各小中学校)</li> </ul>	<ul style="list-style-type: none"> <li>■大嶺小学校入学式(大嶺小学校)</li> </ul>	<ul style="list-style-type: none"> <li>■美祿市交通安全対策協議会総会(10・00)11・30/岩永公民館</li> </ul>	<ul style="list-style-type: none"> <li>■桜まつりin大正洞&amp;秋吉台工コ・ミュージアム(12・00)秋吉台工コ・ミュージアム野外ステージ</li> <li>■第18回お福ふるさと祭り【展示】(13・00)於福公民館</li> <li>■絵本読み聞かせ会(14・00)15・00/美祿図書館</li> <li>■第18回お福ふるさと祭り【総合】(9・00)於福公民館</li> <li>■市中学校春季体育大会(野球のみ1日目/美祿市民球場)</li> <li>■市中学校春季バレーボール大会(伊佐中学校)</li> </ul>					

### 主な行事

### 日曜休日当番医

#### 美祿市医師会

診療時間 9・00～17・00

4月5日(日) 野間クリニック (大嶺町長ヶ坪)

4月12日(日) ともの園クリニック (於福町萩原)

4月19日(日) 札幌クリニック (大嶺町吉則)

4月26日(日) 藤村内科クリニック (大嶺町前川通)

4月29日(祝) 原田外科医院 (大嶺町前川通)

#### 美祿郡医師会

診療時間 8・30～18・00

4月5日(日) あきよし竹尾クリニック (秋芳町秋吉)

4月12日(日) 美東病院 (美東町大田)

4月19日(日) さかい内科クリニック (秋芳町秋吉)

4月26日(日) 美東病院 (美東町大田)

4月29日(祝) 時澤医院 (秋芳町秋吉)

### 保健だより

#### 育児相談

4月10日(金) 13・30～15・00 美祿市保健センター

4月20日(月) 9・30～11・30 美東保健福祉センター

4月30日(木) 9・30～11・30 秋芳保健センター

#### 健康相談

4月9日(木) 13・30～14・30 上野コミュニティセンター

4月10日(金) 9・30～10・30 横坂公会堂

4月27日(月) 9・30～10・20 豊田前7区集会所

4月27日(月) 10・30～11・30 豊田前8区集会所

#### 3歳児健診

4月22日(水) 12・45～13・30 サンワーク美祿

生活の話題

春の全国交通安全運動

期間 4月6日(日)～15日(木)

重点目標 子どもと高齢者の交通事故防止

全ての座席のシートベルトとチャイルドシートの正しい着用の徹底  
自転車の安全利用の推進 飲酒運転の根絶

30	29	28	27	26	25	24	23	22	21	20	19	18	17	16
木	水	火	月	日	土	金	木	水	火	月	日	土	金	木
	「昭和の日」					■長登銅山文化交流館開館式(10:00～12:00/長登銅山文化交流館)					■第22回岩永地区スポーツの祭典(9:00～/岩永公民館横ふれあい広場)	■市中学校春季体育大会(大嶺中学校ほか)		

ポリオ予防接種

4月2日(木) 13:30～14:00 美東保健福祉センター  
4月24日(金) 13:30～14:00 美祢市保健センター

各種相談

年金相談

4月8日(水) 9:00～16:00 美祢市民会館

予約先 宇部社会保険事務所(☎0836337114)

農業問題相談

4月15日(水) 9:00～12:00 農業委員会事務局

行政相談

4月15日(水) 10:00～12:00 美祢市民会館

人権相談

4月1日(水) 13:30～16:00 赤郷交流センター  
4月8日(水) 13:30～16:30 高齡者「コミュニティセンター」(秋吉)

職業相談

4月15日(水) 10:00～15:00 美祢市民会館

4月9日(木) 10:00～15:00 サンワーク美祢

4月15日(水) 10:30～11:30 美東センター

4月15日(水) 13:00～14:00 嘉万公民館

4月23日(木) 10:00～15:00 サンワーク美祢

心配ごと相談

毎週水曜日 13:30～16:30

4月1日 於福公民館、赤郷公民館

4月8日 老人福祉センター、高齡者「コミュニティセンター」(秋吉)

4月15日 老人福祉センター、美東地域福祉センター(大田)

4月22日 老人福祉センター、嘉万公民館

4月22日 老人福祉センター、嘉万公民館



# 図書館だより

## 絵本の読み聞かせ会

日時 4月11日(土) 14時～15時

場所 美祢図書館2階視聴覚室

## 4月の休館日

6日(月) 13日(月) 20日(月) 27日(月) 29日(祝)

## 今月のおすすめ



男道  
清原和博

男道

清原 和博 著

最後まで自分が信じる「男道(おとこみち)」を貫いて引退した清原和博が、  
真実の姿を初めてさらした自叙伝。

問合せ先 美祢図書館 (☎0837⑤0213)

美東図書館 (☎08396②5555)

秋芳図書館 (☎0837⑥1925)

## 子ども本の展示貸出します

美祢図書館では過去1年以内に入った子ども本の展示および貸出を行います。

期間 4月7日(火)～30日(木)

<b>美祢図書館新刊案内</b>	待ってる	あさのあつこ	著
	大きな約束	椎名 誠	著
	五月の独房にて	岩井志麻子	著
	ねたあとに	長嶋 有	著
	ディスクスの飼い方	大崎 善生	著
	喋々囁々	小川 糸	著
	赤い月、廃駅の上に	有栖川有栖	著
	アンチエイジング	新堂 冬樹	著
	英雄の書 上下	宮部みゆき	著

## 記念ミステリーイベント撮影快調

4月4日には、8時30分から秋芳洞案内所前で秋芳洞開洞百周年記念式典が行われます。また、美祢市民会館では10時から美祢市合併一周年記念式典、合併一周年・秋芳洞開洞百周年記念ミステリーイベントが行われます。さらに13時から市役所駐車場を主会場に第22回みね桜まつりが行われます。

シャトルバスも運行しますので、皆さんぜひ、式典、記念ミステリーイベント、桜まつりにご参加ください。

記念ミステリーイベントには、村田市長も出演する予定です。撮影も順調にすすんでいます。皆さんお楽しみに！

表紙の写真は、秋芳洞開洞百周年を記念して、昔の写真を集めた秋芳洞入口の写真です。

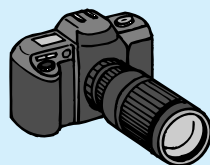

## 表紙の説明



## まちのうごき (平成21年3月1日)

人口	29,496人	前月比	-53人
男	13,803人	前月比	-18人
女	15,693人	前月比	-35人
世帯数	11,743世帯	前月比	-2世帯

## 広報 みね

発行・編集 美祢市地域情報課  
〒759-2292 美祢市大嶺町東分326-1  
☎0837⑤1128 / ⑥0837⑤31959  
Eメール jouhou@city.mine.lg.jp  
URL http://www.city.mine.lg.jp