

美祿市高齢者保健福祉計画
第6期介護保険事業計画
実施状況

平成29年度数値確定版

平成30年11月
美 祿 市

基本 目標	施策の 方向性	主な実績・課題												
1 高齢者が活躍できる地域づくりの推進	1 生涯学習・生涯スポーツの推進	<p>(1) 生涯学習支援体制の充実</p> <ul style="list-style-type: none"> ☞ 公民館のサークルなど生涯学習団体の活動を支援しました。 ☞ 指導者やボランティア後継者の発掘・育成を継続的に実施する必要があります。 												
		<p>(2) 生涯を通じた学習機会の提供</p> <ul style="list-style-type: none"> ☞ 山口県立大学・美祢市サテライトカレッジや市民大学講座など多様な生涯学習の場を提供しました。 												
		<p>(3) スポーツ振興を支える体制の充実</p> <ul style="list-style-type: none"> ☞ 指導者の育成に努めるとともに、計画的に施設の修繕等を実施しました。 												
		<p>(4) スポーツ・レクリエーション活動の活性化</p> <ul style="list-style-type: none"> ☞ 高齢者がスポーツ・レクリエーション活動に取り組みやすい環境を作る必要があります。 												
		<p>(5) 生涯現役社会の推進</p> <ul style="list-style-type: none"> ☞ 美祢市社会福祉協議会を通じて、高齢者の教養の向上を図りました。 ☞ 平成27年10月に山口市と共同で第28回全国健康福祉祭やまぐち大会ソフトボール交流大会を開催しました。 												
	2 社会参加の推進	<p>(1) 老人クラブの活性化</p> <ul style="list-style-type: none"> ☞ 老人クラブ連合会及び単位老人クラブに補助金を交付し、その活動を支援しました。 ☞ 会員数が減少し、活動の継続が困難となっているクラブが存在します。 <table border="1" data-bbox="466 1155 1401 1326"> <thead> <tr> <th></th> <th>平成27年度</th> <th>平成28年度</th> <th>平成29年度</th> </tr> </thead> <tbody> <tr> <td>単位老人クラブ数</td> <td>34クラブ</td> <td>34クラブ</td> <td>34クラブ</td> </tr> <tr> <td>老人クラブ会員数</td> <td>1,300人</td> <td>1,250人</td> <td>1,213人</td> </tr> </tbody> </table>		平成27年度	平成28年度	平成29年度	単位老人クラブ数	34クラブ	34クラブ	34クラブ	老人クラブ会員数	1,300人	1,250人	1,213人
			平成27年度	平成28年度	平成29年度									
		単位老人クラブ数	34クラブ	34クラブ	34クラブ									
	老人クラブ会員数	1,300人	1,250人	1,213人										
	<p>(2) 地域住民グループ等の支援</p> <ul style="list-style-type: none"> ☞ 「ふれあい・いきいきサロン」をはじめとする地域住民グループに補助金を交付し、その活動を支援しました。 ☞ 担い手の高齢化により、活動の継続が困難となっている団体が存在します。 <table border="1" data-bbox="466 1534 1401 1664"> <thead> <tr> <th></th> <th>平成27年度</th> <th>平成28年度</th> <th>平成29年度</th> </tr> </thead> <tbody> <tr> <td>地域住民グループ数</td> <td>103団体</td> <td>107団体</td> <td>114団体</td> </tr> </tbody> </table>		平成27年度	平成28年度	平成29年度	地域住民グループ数	103団体	107団体	114団体					
	平成27年度	平成28年度	平成29年度											
地域住民グループ数	103団体	107団体	114団体											
<p>(3) ボランティア活動、地域における体験活動の育成・推進</p> <ul style="list-style-type: none"> ☞ 美祢市社会福祉協議会を通じて、ボランティア活動を支援しました。 														
3 就労の促進	<p>(1) 就労に関する相談の充実</p> <ul style="list-style-type: none"> ☞ ハローワークと連携し、美祢市就職相談室において就労相談に応じ、その支援に努めました。 													
	<p>(2) シルバー人材センター事業の推進</p> <ul style="list-style-type: none"> ☞ シルバー人材センター事業を支援し、高齢者の就業機会を拡大していく必要があります。 													

基本 目標	施策の 方向性	主な実績・課題																										
2 生涯にわたる健康づくり及び介護予防の推進	1 健康づくりの推進	(1) 健康意識の醸成 ☞ 健康づくりに関する知識や疾病予防対策の普及啓発に努めました。																										
		(2) 健康相談の充実 ☞ 総合健康相談及びテーマを決めて行う重点健康相談を実施しました。																										
		<table border="1"> <thead> <tr> <th colspan="2"></th> <th>平成27年度</th> <th>平成28年度</th> <th>平成29年度</th> </tr> </thead> <tbody> <tr> <td rowspan="2">重点 健康相談</td> <td>実施回数</td> <td>20回</td> <td>27回</td> <td>18回</td> </tr> <tr> <td>参加延人数</td> <td>302人</td> <td>345人</td> <td>265人</td> </tr> <tr> <td rowspan="2">総合 健康相談</td> <td>実施回数</td> <td>189回</td> <td>169回</td> <td>172回</td> </tr> <tr> <td>参加延人数</td> <td>1,707人</td> <td>1,460人</td> <td>1,630人</td> </tr> </tbody> </table>						平成27年度	平成28年度	平成29年度	重点 健康相談	実施回数	20回	27回	18回	参加延人数	302人	345人	265人	総合 健康相談	実施回数	189回	169回	172回	参加延人数	1,707人	1,460人	1,630人
				平成27年度	平成28年度	平成29年度																						
		重点 健康相談	実施回数	20回	27回	18回																						
参加延人数	302人		345人	265人																								
総合 健康相談	実施回数	189回	169回	172回																								
	参加延人数	1,707人	1,460人	1,630人																								
(3) 健康教育の充実 ☞ 食生活、運動、休養、自己管理をテーマとし、各種教室や高齢者の通いの場において、健康教育を実施しました。																												
<table border="1"> <thead> <tr> <th colspan="2"></th> <th>平成27年度</th> <th>平成28年度</th> <th>平成29年度</th> </tr> </thead> <tbody> <tr> <td rowspan="2">一般健康 教育</td> <td>実施回数</td> <td>178回</td> <td>189回</td> <td>177回</td> </tr> <tr> <td>参加延人数</td> <td>2,178人</td> <td>1,989人</td> <td>2,172人</td> </tr> <tr> <td rowspan="2">病態別</td> <td>実施回数</td> <td>14回</td> <td>30回</td> <td>14回</td> </tr> <tr> <td>参加延人数</td> <td>135人</td> <td>237人</td> <td>129人</td> </tr> </tbody> </table>						平成27年度	平成28年度	平成29年度	一般健康 教育	実施回数	178回	189回	177回	参加延人数	2,178人	1,989人	2,172人	病態別	実施回数	14回	30回	14回	参加延人数	135人	237人	129人		
		平成27年度	平成28年度	平成29年度																								
一般健康 教育	実施回数	178回	189回	177回																								
	参加延人数	2,178人	1,989人	2,172人																								
病態別	実施回数	14回	30回	14回																								
	参加延人数	135人	237人	129人																								
(4) 健康診査の充実 ☞ 広報紙や美祢市有線テレビ（MY T）等を活用し受診勧奨に努めました。 ☞ 受診率の更なる向上に努めていく必要があります。																												
<table border="1"> <thead> <tr> <th colspan="2"></th> <th>平成27年度</th> <th>平成28年度</th> <th>平成29年度</th> </tr> </thead> <tbody> <tr> <td colspan="2">特定健診健康診査 受診率[40～74歳]</td> <td>33.9%</td> <td>33.2%</td> <td>33.9%</td> </tr> <tr> <td colspan="2">後期高齢者健康診査 受診率[75歳以上]</td> <td>25.7%</td> <td>27.1%</td> <td>29.9%</td> </tr> </tbody> </table>						平成27年度	平成28年度	平成29年度	特定健診健康診査 受診率[40～74歳]		33.9%	33.2%	33.9%	後期高齢者健康診査 受診率[75歳以上]		25.7%	27.1%	29.9%										
		平成27年度	平成28年度	平成29年度																								
特定健診健康診査 受診率[40～74歳]		33.9%	33.2%	33.9%																								
後期高齢者健康診査 受診率[75歳以上]		25.7%	27.1%	29.9%																								
(5) 訪問指導の充実 ☞ がん検診事後指導、がん検診精密検査未受診者指導、生活習慣病予防等の訪問活動を実施しました。																												
<table border="1"> <thead> <tr> <th colspan="2"></th> <th>平成27年度</th> <th>平成28年度</th> <th>平成29年度</th> </tr> </thead> <tbody> <tr> <td rowspan="2">要指導者</td> <td>実人数</td> <td>177人</td> <td>139人</td> <td>190人</td> </tr> <tr> <td>延人数</td> <td>196人</td> <td>156人</td> <td>202人</td> </tr> <tr> <td rowspan="2">介護予防</td> <td>実人数</td> <td>2人</td> <td>1人</td> <td>0人</td> </tr> <tr> <td>延人数</td> <td>3人</td> <td>4人</td> <td>0人</td> </tr> </tbody> </table>						平成27年度	平成28年度	平成29年度	要指導者	実人数	177人	139人	190人	延人数	196人	156人	202人	介護予防	実人数	2人	1人	0人	延人数	3人	4人	0人		
		平成27年度	平成28年度	平成29年度																								
要指導者	実人数	177人	139人	190人																								
	延人数	196人	156人	202人																								
介護予防	実人数	2人	1人	0人																								
	延人数	3人	4人	0人																								

基本 目標	施策の 方向性	主な実績・課題												
<p>2 生涯にわたる健康づくり及び介護予防の推進</p>	<p>2 介護予防の推進 ★重点施策</p>	<p>(1) 「きらめきシニア」（二次予防事業対象者）施策の推進</p> <ul style="list-style-type: none"> ☞ 二次予防事業対象者に対し、運動器の機能向上、栄養改善、口腔機能の向上等の介護予防プログラムを実施し、その成果を検証しました。 ☞ 介護予防・日常生活支援総合事業の開始に伴い、平成 29 年度から介護予防・生活支援サービス事業において、同様の事業を実施しています。 												
		<p>(2) 一次予防事業対象者施策の推進</p> <ul style="list-style-type: none"> ☞ 「ふれあい・いきいきサロン」等での講話やパンフレットを広く配布することで、介護予防に関する基本的な知識の普及啓発に努めました。 ☞ 栄養改善や口腔機能向上等の複合的な介護予防教室を公民館単位で開催しましたが、参加者の増加につながる取組が必要です。 ☞ 介護予防・日常生活支援総合事業の開始に伴い、平成 29 年度から一般介護予防事業において、同様の事業を実施しています。 <table border="1" data-bbox="464 763 1401 999"> <thead> <tr> <th></th> <th>平成 27 年度</th> <th>平成 28 年度</th> <th>平成 29 年度</th> </tr> </thead> <tbody> <tr> <td>複合型介護予防事業 参加者数</td> <td>337 人</td> <td>391 人</td> <td>443 人</td> </tr> <tr> <td>教室開催回数</td> <td>20 回</td> <td>23 回</td> <td>21 回</td> </tr> </tbody> </table>		平成 27 年度	平成 28 年度	平成 29 年度	複合型介護予防事業 参加者数	337 人	391 人	443 人	教室開催回数	20 回	23 回	21 回
			平成 27 年度	平成 28 年度	平成 29 年度									
		複合型介護予防事業 参加者数	337 人	391 人	443 人									
教室開催回数	20 回	23 回	21 回											
<p>(3) 予防給付の充実</p> <ul style="list-style-type: none"> ☞ 在宅で自立した日常生活が送れるよう、要支援認定者を対象として介護予防支援を実施しました。 														
<p>(4) 介護予防・日常生活支援総合事業の体制整備</p> <ul style="list-style-type: none"> ☞ 平成 29 年度から介護予防・日常生活支援総合事業を開始しました。 ☞ 生活支援コーディネーターや協議体と連携し、多様な主体によるサービスの創設や担い手の養成などを図る必要があります。 														

基本 目標	施策の 方向性	主な実績・課題	
<p style="text-align: center;">3</p> <p style="writing-mode: vertical-rl; text-orientation: upright;">継続した地域生活を支える環境の整備</p>	<p style="text-align: center;">1</p> <p style="writing-mode: vertical-rl; text-orientation: upright;">介護保険サービスの充実 ★重点施策</p>	<p>(1) 居宅サービスの充実</p> <p>(2) 施設サービスの充実</p> <p>(3) 地域密着型サービスの整備・充実</p> <ul style="list-style-type: none"> ☞ 高齢者が可能な限り住み慣れた地域や家庭で自立した生活が継続できるよう、多様なサービスが提供できる体制の充実を図りました。 ☞ 施設整備に関する計画は、実待機者数の状況等からその一部を延期しました。 	
		<p>(4) 介護人材の育成・確保</p> <ul style="list-style-type: none"> ☞ 関係機関と連携し、介護職員の確保や定着に向けた取組、研修についての情報提供に努めたほか、介護福祉士の資格取得に要する費用の助成制度を創設しました。 ☞ 安定した介護サービスが提供できるよう、介護人材の育成・確保に向けて、既存事業の拡充又は新たな事業の創設を検討する必要があります。 	
		<p>(5) 総合的なサービス提供体制の確立</p> <ul style="list-style-type: none"> ☞ 支援が必要な高齢者に対し必要なサービスを提供するため、関係機関の連携を強化しました。 	
		<p>(6) 低所得者対策</p> <ul style="list-style-type: none"> ☞ 介護保険料の段階設定を13段階とし、所得水準に応じたきめ細かな保険料を設定するとともに、低所得者に対しては、保険料軽減を行うしくみを設けました。 ☞ 社会福祉法人が提供する介護保険サービスを利用する低所得者に対しては、利用者負担額を軽減しました。 	
		<p style="text-align: center;">2</p> <p style="writing-mode: vertical-rl; text-orientation: upright;">サービスの質の向上と適正化の推進</p>	<p>(1) サービスの評価の実施</p> <ul style="list-style-type: none"> ☞ 事業者自身によりサービスの質の改善が図られるよう、自己評価や第三者評価の受審促進に努めました。
			<p>(2) 情報提供の充実</p> <ul style="list-style-type: none"> ☞ 広報紙や市ホームページ、パンフレット等を広く活用し、介護保険制度やサービスの利用方法について情報提供を行いました。 ☞ 高齢者に限らず幅広い層に制度を周知する必要があります。
	<p>(3) 相談・苦情処理の体制づくり</p> <ul style="list-style-type: none"> ☞ 良質なサービスが提供されるよう、事業者に対して、苦情や相談への対応を適切に行うよう働きかけました。 ☞ 苦情等の内容によっては、事業者と関係機関が連携して対応する必要があります。 		
	<p>(4) 地域包括支援センターを中心とする支援体制の構築</p> <ul style="list-style-type: none"> ☞ 地域包括支援センターを中心として、地域ぐるみで高齢者を支援していくネットワークの構築を図り、適切なサービスの提供に努めました。 		
	<p>(5) 施設サービス等における高齢者の尊厳の確保</p> <ul style="list-style-type: none"> ☞ 施設において、高齢者の尊厳の保持や身体拘束の制限等の事項を遵守し、適切なサービスが提供されるよう、新たに指導監査室を設置し、指導体制を充実させました。 		
	<p>(6) 介護給付の適正化</p> <ul style="list-style-type: none"> ☞ 国や県の適正化計画に基づき、継続的に主要5事業を実施し、介護給付の適正化に取り組みました。 		

基本 目標	施策の 方向性	主な実績・課題																																																												
<p style="writing-mode: vertical-rl; text-orientation: upright;">3 継続した地域生活を支える環境の整備</p>	<p style="writing-mode: vertical-rl; text-orientation: upright;">3 高齢者福祉サービスの充実</p>	<p>(1) 地域支援事業*</p> <p>■配食サービス事業</p> <ul style="list-style-type: none"> ☞ 平成 29 年度に事業委託料の見直しを図りました。 ☞ 安定的かつ継続的なサービス提供体制を構築していく必要があります。 <table border="1" data-bbox="466 443 1401 600"> <thead> <tr> <th></th> <th>平成 27 年度</th> <th>平成 28 年度</th> <th>平成 29 年度</th> </tr> </thead> <tbody> <tr> <td>実利用者数</td> <td>138 人</td> <td>132 人</td> <td>136 人</td> </tr> <tr> <td>延配食数</td> <td>18,455 食</td> <td>18,026 食</td> <td>14,234 食</td> </tr> </tbody> </table> <p>■生活管理指導員派遣事業</p> <ul style="list-style-type: none"> ☞ 介護予防・日常生活支援総合事業の開始に伴い、平成 29 年度から介護予防・生活支援サービス事業において、同様の事業を実施していることから、平成 28 年度をもって廃止しました。 <table border="1" data-bbox="466 790 1401 936"> <thead> <tr> <th></th> <th>平成 27 年度</th> <th>平成 28 年度</th> <th>平成 29 年度</th> </tr> </thead> <tbody> <tr> <td>実利用者数</td> <td>0 人</td> <td>0 人</td> <td>—</td> </tr> <tr> <td>派遣延回数</td> <td>0 回</td> <td>0 回</td> <td>—</td> </tr> </tbody> </table> <p>■生活管理指導短期宿泊事業</p> <ul style="list-style-type: none"> ☞ 一時的に在宅での生活が困難な高齢者やその家族に対する支援策として実施しました。 <table border="1" data-bbox="466 1084 1401 1200"> <thead> <tr> <th></th> <th>平成 27 年度</th> <th>平成 28 年度</th> <th>平成 29 年度</th> </tr> </thead> <tbody> <tr> <td>延利用者数</td> <td>218 人</td> <td>149 人</td> <td>175 人</td> </tr> </tbody> </table> <p>■住宅改修支援事業</p> <ul style="list-style-type: none"> ☞ 居宅介護支援事業所と契約をしていない人に対する支援策として実施しました。 <table border="1" data-bbox="466 1346 1401 1462"> <thead> <tr> <th></th> <th>平成 27 年度</th> <th>平成 28 年度</th> <th>平成 29 年度</th> </tr> </thead> <tbody> <tr> <td>支給件数</td> <td>1 件</td> <td>0 件</td> <td>0 件</td> </tr> </tbody> </table> <p>■家族介護教室開催事業</p> <ul style="list-style-type: none"> ☞ 高齢者の在宅生活を推進していくためには、より多くの人に参加できるように事業の拡充を検討していく必要があります。 <table border="1" data-bbox="466 1608 1401 1765"> <thead> <tr> <th></th> <th>平成 27 年度</th> <th>平成 28 年度</th> <th>平成 29 年度</th> </tr> </thead> <tbody> <tr> <td>実施回数</td> <td>18 回</td> <td>19 回</td> <td>18 回</td> </tr> <tr> <td>延参加者数</td> <td>406 人</td> <td>350 人</td> <td>308 人</td> </tr> </tbody> </table> <p>■家族介護用品支給事業</p> <ul style="list-style-type: none"> ☞ 家族介護教室開催事業と同様に、高齢者の在宅生活を推進していくため、事業の拡充を検討していく必要があります。 <table border="1" data-bbox="466 1910 1401 2027"> <thead> <tr> <th></th> <th>平成 27 年度</th> <th>平成 28 年度</th> <th>平成 29 年度</th> </tr> </thead> <tbody> <tr> <td>支給人数</td> <td>6 人</td> <td>10 人</td> <td>8 人</td> </tr> </tbody> </table>		平成 27 年度	平成 28 年度	平成 29 年度	実利用者数	138 人	132 人	136 人	延配食数	18,455 食	18,026 食	14,234 食		平成 27 年度	平成 28 年度	平成 29 年度	実利用者数	0 人	0 人	—	派遣延回数	0 回	0 回	—		平成 27 年度	平成 28 年度	平成 29 年度	延利用者数	218 人	149 人	175 人		平成 27 年度	平成 28 年度	平成 29 年度	支給件数	1 件	0 件	0 件		平成 27 年度	平成 28 年度	平成 29 年度	実施回数	18 回	19 回	18 回	延参加者数	406 人	350 人	308 人		平成 27 年度	平成 28 年度	平成 29 年度	支給人数	6 人	10 人	8 人
			平成 27 年度	平成 28 年度	平成 29 年度																																																									
		実利用者数	138 人	132 人	136 人																																																									
		延配食数	18,455 食	18,026 食	14,234 食																																																									
			平成 27 年度	平成 28 年度	平成 29 年度																																																									
		実利用者数	0 人	0 人	—																																																									
		派遣延回数	0 回	0 回	—																																																									
			平成 27 年度	平成 28 年度	平成 29 年度																																																									
		延利用者数	218 人	149 人	175 人																																																									
			平成 27 年度	平成 28 年度	平成 29 年度																																																									
支給件数	1 件	0 件	0 件																																																											
	平成 27 年度	平成 28 年度	平成 29 年度																																																											
実施回数	18 回	19 回	18 回																																																											
延参加者数	406 人	350 人	308 人																																																											
	平成 27 年度	平成 28 年度	平成 29 年度																																																											
支給人数	6 人	10 人	8 人																																																											

基本 目標	施策の 方向性	主な実績・課題											
<p style="text-align: center;">3</p> <p style="writing-mode: vertical-rl; text-orientation: upright;">継続した地域生活を支える環境の整備</p>	<p style="text-align: center;">3</p> <p style="writing-mode: vertical-rl; text-orientation: upright;">高齢者福祉サービスの充実</p>	<p>(2) 高齢者福祉事業</p>											
		<p>■老人保護措置事業</p>											
		<p>☞ 経済的理由等により在宅生活が困難となった高齢者を養護老人ホームへ入所措置しました。</p>											
		<p>■生きがい活動支援通所事業</p>											
		<p>☞ 介護予防・日常生活支援総合事業の開始に伴い、平成 29 年度から介護予防・生活支援サービス事業において、同様の事業を実施していることから、平成 28 年度をもって廃止しました。</p>											
		<table border="1" style="width: 100%; border-collapse: collapse;"> <thead> <tr> <th style="width: 50%;"></th> <th style="width: 12.5%;">平成 27 年度</th> <th style="width: 12.5%;">平成 28 年度</th> <th style="width: 12.5%;">平成 29 年度</th> </tr> </thead> <tbody> <tr> <td>延利用者数</td> <td style="text-align: center;">311 人</td> <td style="text-align: center;">366 人</td> <td style="text-align: center;">—</td> </tr> </tbody> </table>					平成 27 年度	平成 28 年度	平成 29 年度	延利用者数	311 人	366 人	—
			平成 27 年度	平成 28 年度	平成 29 年度								
		延利用者数	311 人	366 人	—								
		<p>■緊急通報体制等整備事業</p>											
		<p>☞ 安全な在宅生活を確保するため、ひとり暮らし高齢者宅に緊急通報装置を設置しました。</p>											
<p>☞ 旧システム（転送方式）から新システム（センター方式）への移行は、全て完了しました。</p>													
<table border="1" style="width: 100%; border-collapse: collapse;"> <thead> <tr> <th style="width: 50%;"></th> <th style="width: 12.5%;">平成 27 年度</th> <th style="width: 12.5%;">平成 28 年度</th> <th style="width: 12.5%;">平成 29 年度</th> </tr> </thead> <tbody> <tr> <td>設置台数</td> <td style="text-align: center;">140 台</td> <td style="text-align: center;">105 台</td> <td style="text-align: center;">100 台</td> </tr> </tbody> </table>					平成 27 年度	平成 28 年度	平成 29 年度	設置台数	140 台	105 台	100 台		
	平成 27 年度	平成 28 年度	平成 29 年度										
設置台数	140 台	105 台	100 台										
<p>■老人日常生活用具給付事業</p>													
<p>☞ 支給実績を踏まえ、廃止を含めて事業のあり方を検討する必要があります。</p>													
<table border="1" style="width: 100%; border-collapse: collapse;"> <thead> <tr> <th style="width: 50%;"></th> <th style="width: 12.5%;">平成 27 年度</th> <th style="width: 12.5%;">平成 28 年度</th> <th style="width: 12.5%;">平成 29 年度</th> </tr> </thead> <tbody> <tr> <td>支給件数</td> <td style="text-align: center;">1 件</td> <td style="text-align: center;">0 件</td> <td style="text-align: center;">0 件</td> </tr> </tbody> </table>					平成 27 年度	平成 28 年度	平成 29 年度	支給件数	1 件	0 件	0 件		
	平成 27 年度	平成 28 年度	平成 29 年度										
支給件数	1 件	0 件	0 件										
<p>■在日外国人等高齢者福祉給付金支給事業</p>													
<p>☞ 受給者は減少しており、現受給者(2人)をもって廃止を検討する必要があります。</p>													
<p>■心配ごと相談事業</p>													
<p>☞ 定期的に高齢者の日常生活上の心配ごとや悩みごとの相談に応じる場所・時間を設け、適切な助言や支援を行いました。</p>													

基本 目標	施策の 方向性	主な実績・課題												
<p>3 継続した地域生活を支える環境の整備</p>	<p>3 高齢者福祉サービスの充実</p>	<p>■訪問理美容サービス事業</p> <p>☞ 利用実績を踏まえ、廃止を含めて事業のあり方を検討する必要があります。</p> <table border="1" data-bbox="464 389 1401 539"> <thead> <tr> <th></th> <th>平成 27 年度</th> <th>平成 28 年度</th> <th>平成 29 年度</th> </tr> </thead> <tbody> <tr> <td>実利用者数</td> <td>1 人</td> <td>0 人</td> <td>0 人</td> </tr> <tr> <td>実施回数</td> <td>3 回</td> <td>0 回</td> <td>0 回</td> </tr> </tbody> </table> <p>■福祉電話貸与事業</p> <p>☞ 利用者は減少しており、現利用者(2人)をもって廃止を検討する必要があります。</p> <p>■高齢者保健福祉実態調査</p> <p>☞ 民生委員の協力のもと、在宅高齢者の生活実態を調査しました。</p> <p>☞ 平成 29 年度からは、介護予防・日常生活支援総合事業における一般介護予防事業として実施しています。</p> <p>■百歳長寿者お祝い</p> <p>☞ 百歳を迎える人に記念品を贈呈し、その長寿を祝いました。</p> <p>■敬老会行事開催事業</p> <p>☞ 敬老会を開催する各地区社会福祉協議会に対し、その開催に係る費用の一部を補助しました。</p> <p>■敬老祝金支給事業</p> <p>☞ 節目の年齢を迎えた高齢者に敬老祝金を支給しました。</p> <p>☞ 支給対象者が増加していることから、事業費増大への対応が必要です。</p> <p>■老人福祉施設運営事業</p> <p>☞ 高齢者福祉施設「カルストの湯」及び厚保、豊田前、嘉万の各老人憩いの家並びに養護老人ホーム美祢市共楽荘を運営しました。</p> <p>☞ 老朽化した施設については、その運営のあり方を検討していく必要があります。</p>		平成 27 年度	平成 28 年度	平成 29 年度	実利用者数	1 人	0 人	0 人	実施回数	3 回	0 回	0 回
	平成 27 年度	平成 28 年度	平成 29 年度											
実利用者数	1 人	0 人	0 人											
実施回数	3 回	0 回	0 回											

基本 目標	施策の 方向性	主な実績・課題											
<p style="writing-mode: vertical-rl; text-orientation: upright;">4 安心して暮らせるまちづくりの推進</p>	<p style="writing-mode: vertical-rl; text-orientation: upright;">1 地域包括ケアシステムの推進 ★重点施策</p>	<p>(1) 地域包括支援センターの機能強化</p> <ul style="list-style-type: none"> ☞ 日常生活圏域ごとに設置している地域包括支援センターにおいては、保健師、社会福祉士、主任介護支援専門員等の専門職員が連携の上、総合的な相談体制の充実強化に努めました。 <p>(2) 権利擁護の推進</p> <ul style="list-style-type: none"> ☞ 成年後見制度の活用や高齢者虐待への対応など、高齢者の権利を守るための取組を推進しました。 <p>(3) 在宅医療と介護の連携強化</p> <ul style="list-style-type: none"> ☞ 在宅医療・介護関係者による会議や多職種による研修会を開催し、相互の連携を強化しました。 ☞ 関係者からの相談に対応できる専門の窓口を設置し、より円滑な連携につながる体制を構築していく必要があります。 <p>(4) 生活支援体制の整備</p> <ul style="list-style-type: none"> ☞ 生活支援コーディネーター及び協議体を設置し、地域の課題や社会資源の把握に努めました。 ☞ 多様な事業主体と連携しながら、地域のニーズに合った生活支援サービスを創出していく必要があります。 											
	<p style="writing-mode: vertical-rl; text-orientation: upright;">2 認知症高齢者対策の推進 ★重点施策</p>	<p>(1) 早期診断・早期対応</p> <ul style="list-style-type: none"> ☞ 認知症初期集中支援チームを設置し、認知症の初期支援を包括的かつ集中的に実施できる体制を構築しました。 <p>(2) 地域での生活を支える介護サービスの構築</p> <ul style="list-style-type: none"> ☞ 定期巡回・随時対応型訪問介護看護の整備は延期しました。 ☞ 重度者の在宅生活を支えるために必要なサービスや支援方法を検討する必要があります。 <p>(3) 地域での日常生活・家族支援の強化</p> <ul style="list-style-type: none"> ☞ 認知症予防教室や認知症サポーター*養成講座を開催し、認知症に対する正しい理解の普及啓発に努めました。 ☞ 認知症地域支援推進員*を設置し、認知症の人やその家族からの相談体制の充実を図りました。 ☞ 認知症等高齢者徘徊・見守りSOSネットワークにより、行方不明者を地域の協力のもと早期に発見できる体制を構築しました。 ☞ 介護者相互の情報交換のための交流会を開催したほか、認知症カフェの設立を支援し、その運営経費の一部を補助しました。 <table border="1" data-bbox="464 1722 1399 1901" style="width: 100%; border-collapse: collapse; text-align: center;"> <thead> <tr> <th style="width: 40%;"></th> <th style="width: 15%;">平成 27 年度</th> <th style="width: 15%;">平成 28 年度</th> <th style="width: 15%;">平成 29 年度</th> </tr> </thead> <tbody> <tr> <td>認知症予防教室・認知症サポーター養成講座参加者数</td> <td>488 人</td> <td>240 人</td> <td>592 人</td> </tr> <tr> <td>開催回数</td> <td>14 回</td> <td>8 回</td> <td>15 回</td> </tr> </tbody> </table> <p>(4) 若年性認知症施策の強化</p> <ul style="list-style-type: none"> ☞ 認知症初期集中支援チームや認知症地域支援推進員による相談体制を構築しました。 		平成 27 年度	平成 28 年度	平成 29 年度	認知症予防教室・認知症サポーター養成講座参加者数	488 人	240 人	592 人	開催回数	14 回	8 回
	平成 27 年度	平成 28 年度	平成 29 年度										
認知症予防教室・認知症サポーター養成講座参加者数	488 人	240 人	592 人										
開催回数	14 回	8 回	15 回										

基本 目標	施策の 方向性	主な実績・課題
<p>4 安心して暮らせるまちづくりの推進</p>	<p>3 高齢者にやさしいまちづくりの推進</p>	<p>(1) バリアフリー化の推進</p> <ul style="list-style-type: none"> ☞ 公共施設の段差解消などバリアフリーやユニバーサルデザインの整備を進める必要があります。 ☞ 高齢者が利用しやすい移動手段を充実していく必要があります。
		<p>(2) 高齢者向け住宅・施設等の充実</p> <ul style="list-style-type: none"> ☞ 民間賃貸住宅、サービス付き高齢者向け住宅[*]、公営住宅や空き家等情報バンク制度の情報提供を行い、高齢者の住居確保を支援しました。
		<p>(3) 交通安全対策の充実</p> <ul style="list-style-type: none"> ☞ 交通安全教室等を開催し、高齢者の交通安全意識の高揚を図りました。 ☞ 区画線等の交通安全施設の整備を計画的に進めました。
		<p>(4) 防犯対策の充実</p> <ul style="list-style-type: none"> ☞ 美祢市防犯対策協議会と連携し、高齢者の防犯意識の高揚を図りました。 ☞ 美祢市社会福祉協議会と共同で、各区が管理する防犯灯の設置に係る費用の一部を助成しました。
		<p>(5) 災害時等の緊急時の体制整備</p> <ul style="list-style-type: none"> ☞ 総合防災訓練等を開催し、地域住民の防災意識の高揚を図りました。 ☞ ひとり暮らし高齢者宅に、救急カプセルや緊急通報装置の設置を促進しました。 ☞ 避難行動要支援者の登録制度を周知し、対象者の把握に努めました。
		<p>(6) 高齢者が対象となる犯罪被害対策の推進</p> <ul style="list-style-type: none"> ☞ 消費者被害の相談窓口として、美祢市消費生活センターを設置し、相談体制の充実に努めるとともに、美祢市消費者の会と連携し、啓発活動を実施しました。

1 高齢者等の現状

(1) 総人口の推移と人口構成

平成29年9月末日現在の美祢市の総人口は、25,252人です。このうち、65歳以上の高齢者の人口は、10,101人で、人口に占める高齢者の割合(高齢化率)は、40.0%となっています。

40歳から64歳までの人口が減少している一方、65歳以上の高齢者人口は、増加傾向にあります。

(単位:人)

区分	25年	26年	27年	28年	29年		
					計画値	実績値	実績/計画
総人口	27,260	26,719	26,206	25,750	25,270	25,252	99.9%
0～39歳	8,650	8,302	7,951	7,643	7,429	7,303	98.3%
40歳～64歳	8,955	8,629	8,356	8,084	7,861	7,848	99.8%
65歳以上	9,655	9,788	9,899	10,023	9,980	10,101	101.2%
65～74歳 (前期高齢者)	4,202	4,396	4,533	4,615	4,690	4,666	99.5%
75歳以上 (後期高齢者)	5,453	5,392	5,366	5,408	5,290	5,435	102.7%
高齢化率	35.4%	36.6%	37.8%	38.9%	39.5%	40.0%	-

資料:各年住民基本台帳人口(9月末日現在)

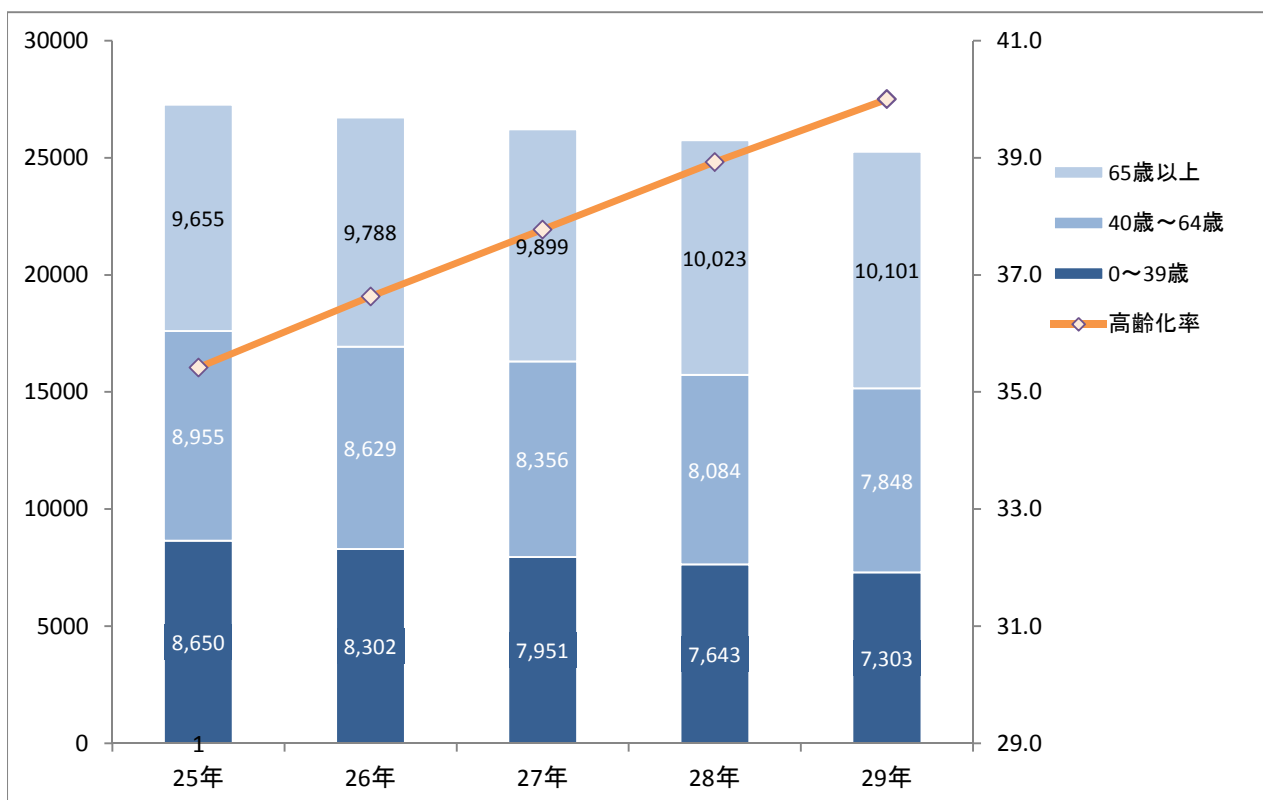

(2) 日常生活圏域別人口及び高齢者人口

美祢市の日常生活圏域別高齢者人口及び高齢化率は、次のとおりです。

美祢市全体の高齢化率は40.0%、日常生活圏域ごとでは、美祢圏域が37.3%、美東・秋芳圏域が44.2%となっています。日常生活圏域の地区別では、美祢圏域の東厚保町で53.8%と最も高齢化率が高く、2人に1人が高齢者という状況です。

(単位:人、%)

圏域名	地区名	総人口			高齢者人口			高齢化率		
		27年	28年	29年	27年	28年	29年	27年	28年	29年
美祢	大嶺町	8,247	8,116	8,004	2,533	2,563	2,592	30.7%	31.6%	32.4%
	伊佐町	3,292	3,285	3,235	1,231	1,251	1,263	37.4%	38.1%	39.0%
	豊田前町	988	986	975	353	365	364	35.7%	37.0%	37.3%
	於福町	1,658	1,621	1,588	728	733	752	43.9%	45.2%	47.4%
	東厚保町	792	783	766	404	416	412	51.0%	53.1%	53.8%
	西厚保町	1,001	977	959	410	407	415	41.0%	41.7%	43.3%
	計	15,978	15,768	15,527	5,659	5,735	5,798	35.4%	36.4%	37.3%
美東・秋芳	美東町	5,122	5,008	4,910	2,053	2,076	2,092	40.1%	41.5%	42.6%
	秋芳町	5,106	4,974	4,815	2,187	2,212	2,211	42.8%	44.5%	45.9%
	計	10,228	9,982	9,725	4,240	4,288	4,303	41.5%	43.0%	44.2%
合計		26,206	25,750	25,252	9,899	10,023	10,101	37.8%	38.9%	40.0%

資料:各年住民基本台帳人口(9月末日現在)

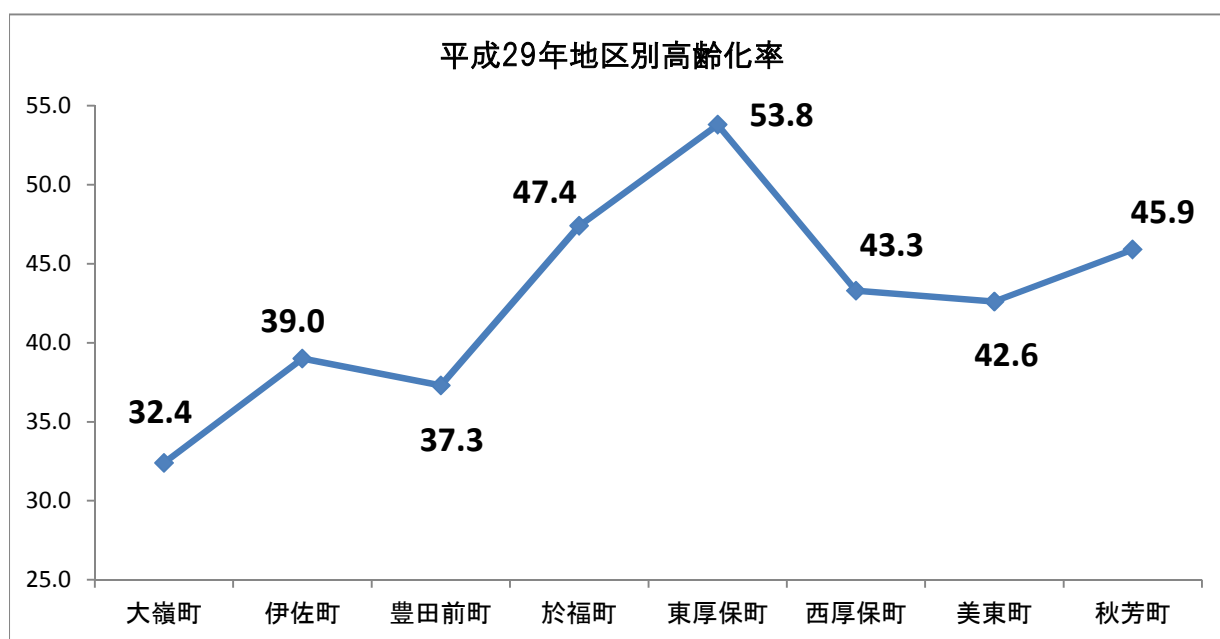

2 要介護(要支援)認定者数の現状

(1) 要介護等の状況（第1号被保険者）

要介護(要支援)認定者数は、平成27年をピークに緩やかな減少傾向にあります。

平成29年9月末現在で第1号要介護認定者数は2,005人、認定率は19.9%で、介護度別では要介護1の割合が高い傾向となっています。

(単位:人)

区分	25年	26年	27年	28年	29年		
					計画値	実績値	実績/計画
要支援1	159	153	206	285	148	262	177.0%
要支援2	308	358	296	244	501	218	43.5%
要介護1	323	358	375	369	465	381	81.9%
要介護2	418	393	403	358	324	376	116.0%
要介護3	310	319	321	303	351	284	80.9%
要介護4	238	279	263	280	404	292	72.3%
要介護5	217	210	215	219	210	192	91.4%
合計	1,973	2,070	2,079	2,058	2,403	2,005	83.4%
第1号被保険者数	9,599	9,744	9,892	10,011	9,980	10,077	101.0%
認定率	20.6%	21.2%	21.0%	20.6%	24.1%	19.9%	-

資料:各年度介護保険事業状況報告要介護(要支援)認定者数(9月分)

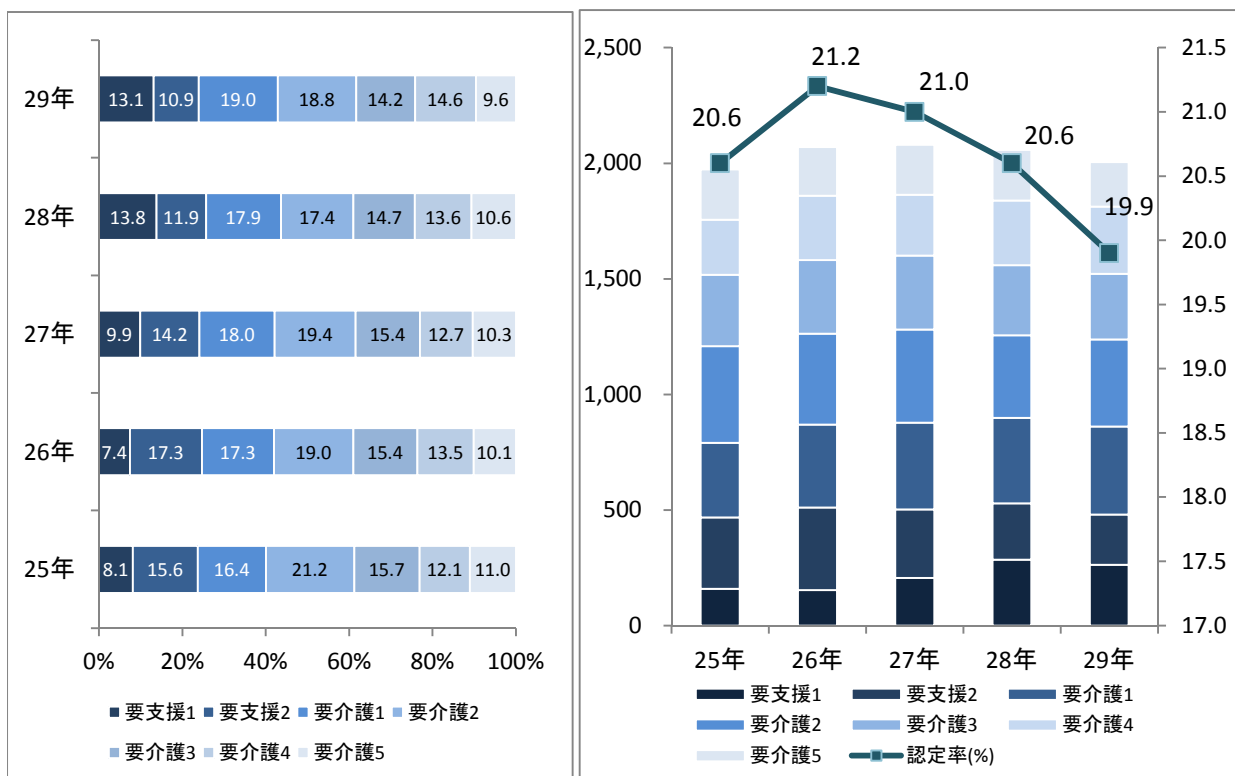

(2) 要介護度別サービス利用者数

要介護度別のサービス利用者数は、次のとおりです。

居宅サービスの受給者数が全体の半数以上を占めており、地域密着型サービスにおいては、利用者が増加傾向にあります。

(単位:人/月)

サービス区分		25年	26年	27年	28年	29年
居宅サービス利用者数	要支援1	86	79	105	193	154
	要支援2	231	244	210	183	162
	要介護1	243	243	260	272	299
	要介護2	262	279	292	256	271
	要介護3	144	138	156	138	126
	要介護4	59	73	75	86	65
	要介護5	31	34	35	32	29
	計	1,056	1,090	1,133	1,160	1,106
地域密着型サービス利用者	要支援1	0	0	1	4	6
	要支援2	6	2	2	5	5
	要介護1	13	18	16	104	110
	要介護2	39	44	38	91	99
	要介護3	42	45	45	64	67
	要介護4	16	30	41	54	46
	要介護5	17	20	19	38	31
	計	133	159	162	360	364
施設サービス利用者	要支援1	0	0	0	0	0
	要支援2	0	0	0	0	0
	要介護1	15	18	15	21	26
	要介護2	41	40	40	23	36
	要介護3	84	90	88	100	81
	要介護4	137	129	127	139	138
	要介護5	140	121	127	122	110
	計	417	398	397	405	391

※居宅サービス、地域密着型サービス、施設サービスを複数に渡り受給した場合は、該当する欄にそれぞれ計上している。

資料:各年度介護保険事業状況報告各サービス受給者数(9月分)

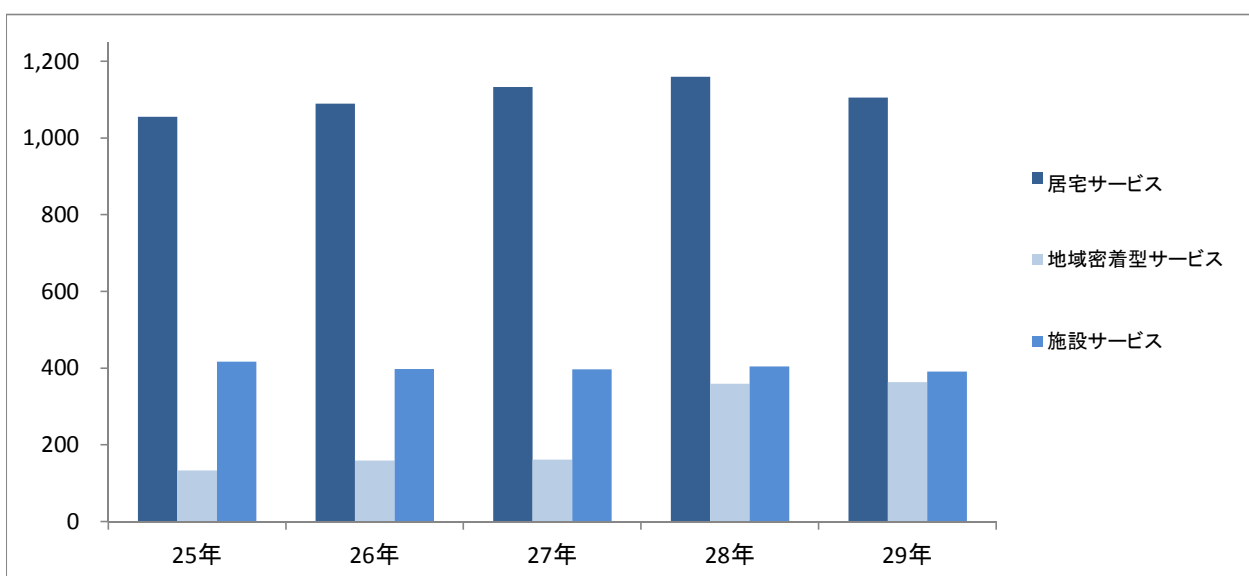

3 施設・居住系サービス利用者数の推計

(単位:人/月)

種 別	年 度	25年度	26年度	27年度	28年度	29年度		
						計画値	実績値	実績/計画
施設サービス		475	476	477	485	514	476	92.6%
介護老人福祉施設		297	279	286	290	285	283	99.3%
介護老人保健施設		114	109	104	108	110	110	100.0%
介護療養型医療保険施設		13	13	11	11	12	8	66.7%
地域密着型介護老人福祉施設入所者生活介護		51	75	76	76	107	75	70.1%
居住系サービス		116	122	126	124	131	119	90.8%
認知症対応型共同生活介護		54	56	55	57	54	55	101.9%
特定施設入居者生活介護(介護専用型)		0	0	0	0	0	0	-
特定施設入居者生活介護(混合型)		62	66	71	67	77	64	83.1%
地域密着型特定施設入所者生活介護		0	0	0	0	0	0	-

資料:介護保険事業状況報告(年報)、平成29年度は介護保険事業状況報告(月報)

4 居宅サービスの見込量の推計

(1) 介護サービス見込量の推計

種別	年度	単位	25年度	26年度	27年度	28年度	29年度		
							計画値	実績値	実績/計画
(1) 居宅サービス									
訪問介護		回	52,623	45,027	45,611	39,896	51,815	39,999	77.2%
訪問入浴介護		回	736	758	438	297	1,180	51	4.3%
訪問看護		回	5,556	5,152	5,794	6,708	7,073	6,062	85.7%
訪問リハビリテーション		回	472	396	1,059	908	354	1,645	464.7%
居宅療養管理指導		人	288	252	331	447	372	433	116.4%
通所介護		回	38,578	39,998	47,027	30,411	31,093	32,575	104.8%
通所リハビリテーション		回	9,794	10,087	10,650	10,421	11,125	10,056	90.4%
短期入所生活介護		日	14,720	17,410	15,293	13,876	19,704	14,267	72.4%
短期入所療養介護		日	1,718	1,842	1,823	1,697	2,408	1,757	73.0%
福祉用具貸与		人	4,470	4,752	5,158	5,080	5,748	5,165	89.9%
特定福祉用具販売		人	118	112	111	105	192	77	40.1%
(2) 地域密着型サービス									
定期巡回・随時対応型訪問介護看護		人	0	0	0	0	60	0	0.0%
夜間対応型訪問介護		人	0	0	0	0	0	0	-
認知症対応型通所介護		回	86	153	356	357	163	330	202.5%
小規模多機能型居宅介護		人	219	277	285	233	300	233	77.7%
複合型サービス		人	0	0	0	0	0	0	-
地域密着型通所介護		回				21,031	12,092	22,409	185.3%
(3) 住宅改修		人	103	100	104	72	108	80	74.1%
(4) 居宅介護支援		人	8,048	8,301	8,595	8,206	9,048	8,482	93.7%

資料：介護保険事業状況報告（年報）、平成29年度は介護保険事業状況報告（月報）

(2) 介護予防サービス見込量の推計

種別	年度	単位	25年度	26年度	27年度	28年度	29年度		
							計画値	実績値	実績/計画
(1) 介護予防サービス									
介護予防訪問介護		人	1,088	1,042	1,082	1,189	600	519	86.5%
介護予防訪問入浴介護		回	0	0	0	0	0	0	-
介護予防訪問看護		回	567	670	591	591	820	425	51.8%
介護予防訪問リハビリテーション		回	0	0	0	94	0	100	-
介護予防居宅療養管理指導		人	43	53	30	21	84	21	25.0%
介護予防通所介護		人	1,848	1,923	1,919	2,188	1,080	1,066	98.7%
介護予防通所リハビリテーション		人	518	499	380	480	612	496	81.0%
介護予防短期入所生活介護		日	361	340	295	474	341	412	120.8%
介護予防短期入所療養介護		日	12	0	2	53	0	0	-
介護予防福祉用具貸与		人	1,139	1,341	1,569	2,081	1,764	2,028	115.0%
特定介護予防福祉用具販売		人	48	49	45	45	72	35	48.6%
(2) 地域密着型介護予防サービス									
認知症対応型通所介護		回	0	0	0	0	0	0	-
小規模多機能型居宅介護		人	36	13	49	110	48	113	235.4%
(3) 介護予防住宅改修		人	55	57	56	55	72	49	68.1%
(4) 介護予防支援		人	3,588	3,743	3,704	4,269	3,276	3,363	102.7%

資料：介護保険事業状況報告（年報）、平成29年度は介護保険事業状況報告（月報）

5 総給付費の推計

(1) 介護給付費の推計

(単位:千円)

種別	年度	25年度	26年度	27年度	28年度	29年度		
						計画値	実績値	実績/計画
(1) 居宅サービス		878,893	909,576	942,064	772,753	926,235	776,581	83.8%
訪問介護		141,025	123,272	118,709	102,327	134,450	102,882	76.5%
訪問入浴介護		8,386	8,699	4,959	3,216	13,332	613	4.6%
訪問看護		35,386	34,797	37,500	39,217	52,565	36,944	70.3%
訪問リハビリテーション		1,384	1,152	3,228	2,814	1,443	4,944	342.6%
居宅療養管理指導		1,993	1,921	2,715	3,299	2,657	3,252	122.4%
通所介護		300,589	315,922	353,747	223,125	241,155	236,032	97.9%
通所リハビリテーション		85,545	86,632	94,250	92,235	93,154	89,672	96.3%
短期入所生活介護		113,669	138,215	118,772	105,205	159,885	107,055	67.0%
短期入所療養介護		16,927	17,923	17,302	16,302	23,272	16,938	72.8%
福祉用具貸与		59,417	62,243	65,430	65,700	69,469	66,557	95.8%
特定福祉用具販売		3,425	2,667	3,229	2,781	4,120	2,247	54.5%
特定施設入居者生活介護		111,147	116,134	122,224	116,534	130,733	109,445	83.7%
(2) 地域密着型サービス		335,010	418,346	418,728	583,482	614,098	600,867	97.8%
定期巡回・随時対応型訪問介護看護		0	0	0	0	8,988	0	-
夜間対応型訪問介護		0	0	0	0	0	0	-
認知症対応型通所介護		916	1,759	4,141	4,132	1,671	4,251	254.4%
小規模多機能型居宅介護		38,936	47,632	45,208	38,873	51,840	36,052	69.5%
認知症対応型共同生活介護		154,791	155,029	154,887	156,384	155,990	156,373	100.2%
地域密着型特定施設入所者生活介護		0	0	0	0	0	0	-
地域密着型介護老人福祉施設入所者生活介護		140,366	213,925	214,490	218,101	301,827	213,546	70.8%
複合型サービス		0	0	0	0	0	0	-
地域密着型通所介護					165,992	93,782	190,644	203.3%
(3) 住宅改修		9,953	8,308	8,932	6,403	9,495	6,436	67.8%
(4) 居宅介護支援		105,188	107,824	113,677	107,701	115,244	109,453	95.0%
(5) 介護保険施設サービス		1,270,801	1,211,562	1,155,546	1,155,514	1,218,877	1,151,836	94.5%
介護老人福祉施設		868,539	821,155	795,989	785,924	834,046	784,567	94.1%
介護老人保健施設		346,775	335,211	310,001	325,959	333,586	333,936	100.1%
介護療養型医療保険施設		55,487	55,197	49,556	43,630	51,245	33,333	65.0%
合計		2,599,845	2,655,616	2,638,947	2,625,853	2,883,949	2,645,173	91.7%

資料:介護保険事業状況報告(年報)、平成29年度は介護保険事業状況報告(月報)

備考 端数処理の関係で、合計は内訳の総和と一致しない場合があります。

(2) 介護予防給付費の推計

(単位:千円)

種別	年度	25年度	26年度	27年度	28年度	29年度		
						計画値	実績値	実績/計画
(1) 介護予防サービス		130,072	136,786	108,950	117,925	113,441	79,818	70.4%
介護予防訪問介護		21,193	19,011	18,427	21,094	10,522	10,349	98.4%
介護予防訪問入浴介護		0	0	0	0	0	0	-
介護予防訪問看護		3,444	3,955	3,490	3,194	4,092	2,418	59.1%
介護予防訪問リハビリテーション		0	0	0	260	0	277	-
介護予防居宅療養管理指導		244	342	245	206	476	173	36.4%
介護予防通所介護		63,230	65,246	50,572	53,102	36,018	25,570	71.0%
介護予防通所リハビリテーション		20,801	21,421	12,788	13,241	27,122	13,795	50.9%
介護予防短期入所生活介護		2,252	2,171	1,691	2,773	2,118	2,508	118.4%
介護予防短期入所療養介護		78	0	22	193	0	0	-
介護予防福祉用具貸与		6,134	7,982	9,435	13,731	10,152	13,648	134.4%
特定介護予防福祉用具販売		1,108	1,092	931	1,078	1,454	999	68.7%
介護予防特定施設入居者生活介護		11,588	15,565	11,348	9,053	21,487	10,080	46.9%
(2) 地域密着型介護予防サービス		2,891	4,488	2,807	6,450	5,477	6,171	112.7%
介護予防認知症対応型通所介護		0	0	0	0	0	0	-
介護予防小規模多機能型居宅介護		2,344	870	2,807	6,450	1,510	6,171	408.7%
介護予防認知症対応型共同生活介護		547	3,618	0	0	3,967	0	-
(3) 介護予防住宅改修		5,454	4,799	5,216	3,876	7,498	4,046	54.0%
(4) 介護予防支援		15,358	15,994	16,451	18,953	13,610	14,830	109.0%
合計		153,775	162,067	133,424	147,203	140,026	104,866	74.9%

資料:介護保険事業状況報告(年報)、平成29年度は介護保険事業状況報告(月報)

備考 端数処理の関係で、合計は内訳の総和と一致しない場合があります。

(3) 標準給付費の推計

(単位:千円)

種別	年度	25年度	26年度	27年度	28年度	29年度		
						計画値	実績値	実績/計画
標準給付費見込額		2,969,951	3,038,834	2,995,664	2,999,161	3,216,948	2,960,985	92.0%
総給付費		2,753,620	2,817,683	2,772,370	2,773,056	3,011,714	2,750,039	91.3%
特定入所者介護サービス費等給付額		147,813	153,572	157,780	158,282	130,437	144,497	110.8%
高額介護サービス費等給付額		54,921	56,089	52,281	54,367	60,313	53,158	88.1%
高額医療合算介護サービス費等給付額		9,836	8,201	9,991	9,976	10,801	10,386	96.2%
審査支払手数料		3,762	3,289	3,242	3,480	3,682	2,906	78.9%

資料:介護保険事業状況報告(年報)、平成29年度は介護保険事業状況報告(月報)

備考 端数処理の関係で、合計は内訳の総和と一致しない場合があります。

6 第1号被保険者の介護保険料収納状況

(1) 平成29年度の所得段階別被保険者数及び構成割合

(単位:人)

保険料区分	対象者	計画値	実績値 (H29.4.1)	
第1段階	世帯全員が 市民税非課税	生活保護受給者・老齢福祉年金受給者	1,549	1,396
		課税年金収入額と合計所得金額の合計額が80万円以下の者		
第2段階	世帯全員が 市民税非課税	課税年金収入額と合計所得金額の合計額が80万円を超え120万円以下の者	1,029	1,107
第3段階		課税年金収入額と合計所得金額の合計額が120万円を超える者	919	975
第4段階	本人は市民税非課税 世帯に市民税課税者	課税年金収入額と合計所得金額の合計額が80万円以下の者	1,252	1,056
第5段階		課税年金収入額と合計所得金額の合計額が80万円を超える者(基準額の者)	1,748	1,801
第6段階	本人が 市民税課税	合計所得金額が120万円未満の者	1,514	1,715
第7段階		合計所得金額が120万円以上150万円未満の者	620	598
第8段階		合計所得金額が150万円以上190万円未満の者	550	555
第9段階		合計所得金額が190万円以上240万円未満の者	359	318
第10段階		合計所得金額が240万円以上290万円未満の者	170	191
第11段階		合計所得金額が290万円以上400万円未満の者	134	169
第12段階		合計所得金額が400万円以上1,000万円未満の者	108	116
第13段階	合計所得金額が1,000万円以上の者	28	21	
合計		9,980	10,018	

(2) 保険料の収納状況

(単位:円)

年度	区分	調定額	収入額	還付未済額	不納欠損額	収入未済額	収納率	
27年度	現年度分	普通徴収	45,997,458	42,382,090	0	0	3,615,368	92.14%
		特別徴収	621,586,552	621,937,472	350,920	0	0	100.00%
		計	667,584,010	664,319,562	350,920	0	3,615,368	99.45%
	滞納繰越分	14,572,243	3,538,467	0	6,711,780	4,321,996	24.28%	
	合計	682,156,253	667,858,029	350,920	6,711,780	7,937,364	97.85%	
28年度	現年度分	普通徴収	44,840,892	40,124,272	28,524	0	4,745,144	89.41%
		特別徴収	636,296,908	637,032,268	735,360	0	0	100.00%
		計	681,137,800	677,156,540	763,884	0	4,745,144	99.30%
	滞納繰越分	7,937,364	1,834,038	0	1,684,738	4,418,588	23.10%	
	合計	689,075,164	678,990,578	763,884	1,684,738	9,163,732	98.42%	
29年度	現年度分	普通徴収	43,459,452	39,236,417	59,832	0	4,282,867	90.14%
		特別徴収	647,432,348	649,035,428	1,603,080	0	0	100.00%
		計	690,891,800	688,271,845	1,662,912	0	4,282,867	99.38%
	滞納繰越分	9,163,732	2,492,134	17,900	1,008,613	5,680,885	27.00%	
	合計	700,055,532	690,763,979	1,680,812	1,008,613	9,963,752	98.43%	

7 介護保険サービスの基盤整備

(1) 第6期介護保険事業計画期間中の整備計画

①介護保険施設の基盤整備

(単位:人)

種別	圏域	第5期実績 26年度末		第6期計画 29年度末		第6期実績 29年度末	
		箇所	定員	箇所	定員	箇所	定員
介護老人福祉施設	美祢	2	144	2	155	2	150
	美東・秋芳	2	130	2	130	2	130
	計	4	274	4	285	4	280
介護老人保健施設	美祢	1	70	1	70	1	70
	美東・秋芳	0	0	0	0	0	0
	計	1	70	1	70	1	70
介護療養型医療施設	美祢	0	0	0	0	0	0
	美東・秋芳	1	6	1	6	1	6
	計	1	6	1	6	1	6

②地域密着型サービスの基盤整備

(単位:人)

種別	圏域	第5期実績 26年度末		第6期計画 29年度末		第6期実績 29年度末	
		箇所	定員	箇所	定員	箇所	定員
定期巡回・随時対応型訪問介護看護	美祢	0	-	1	-	0	-
	美東・秋芳	0	-	0	-	0	-
	計	0	-	1	-	0	-
認知症対応型デイサービス	美祢	1	10	1	10	1	10
	美東・秋芳	0	0	0	0	0	0
	計	1	10	1	10	1	10
認知症高齢者グループホーム	美祢	3	36	3	36	3	36
	美東・秋芳	1	18	1	18	1	18
	計	4	54	4	54	4	54
小規模多機能型居宅介護	美祢	2	50	2	50	2	50
	美東・秋芳	0	0	0	0	0	0
	計	2	50	2	50	2	50
地域密着型特別養護老人ホーム	美祢	1	29	2	58	1	29
	美東・秋芳	2	49	2	49	2	49
	計	3	78	4	107	3	78